No 8899 Shanghai Friday May 17 1929. THE EASTERN TIMES Published every morning including Sundays

時報

民國十八年五月十七日 星期五
今天二張售大洋三分
第八千八百九十九號
中華郵政特准掛號立券按照總包特別優待寄遞之報紙

香煙上品
也是牌
是名煙也請速購而吸之
華成煙公司出品

柯達大貢獻

費大洋四元五角
可得著名鏡箱一架（此種鏡箱共有兩種一種用軟片卷拍一種用軟片包拍會員中意何種請於入會時聲明）
柯達軟片二卷（共十二張）或
柯達活頁軟片一包（共十二張）

大家來入會

這個會與衆不同利益最多入會不必資格人人可以享受權利祇要省下大洋四元五角報名入會立刻得到天下著名柯達公司製造的B字鷹眼牌鏡箱一架和軟片二卷（或柯達活頁軟片包一包）這兩樣東西的代價已經超過了會費有了鏡箱軟片當然要去拍照（用法另有說明一目瞭然）拍照要有目的方爲有趣本會因此每月出個題目會員猜了去拍更爲有趣拍好了晒出來初學成績或許不佳但是本會並不嫌他壞祇要對題就有得獎希望獎品多狠不多人人可以不落空這叫做普及的柯達攝影徵求會

這三張照片是用這鏡箱拍的底片非常清晰製了銅版印在報紙上自然要減去三四分

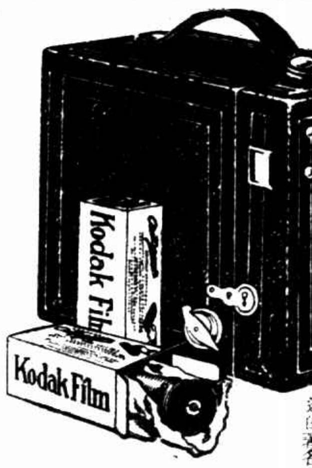

上面是鷹眼牌鏡箱攝影能拍二寸四份之一×三寸四份之一照片不必對光人人會拍成績極好因爲鏡頭片子都是柯達的著名出品

柯達攝影徵求會簡章

第一次交片截止期在陽歷七月卅號

（宣言）攝影術含有提倡教育性質而能導人增進智識故歐美各國不以攝影視爲遊戲皆悉心竭力而研究之本公司在美國創立最先所出各品早已馳譽世界十餘年前即來華設立分公司供應一切材料早爲攝影界贊許而信仰今因鑒於華人研究攝影者日衆然乏相當機會心有餘而力不足者亦日多本公司有鑒於斯茲特闢一攝影徵求會以普及攝影術提倡教育增進智識爲宗旨人人均能以最低代價而得一良好之研究機會

（定名）本會爲美國柯達公司所組織故定名柯達攝影徵求會

（納費）會員有志入會者可至本會繳會費大洋四元五角由本會填就會證並即送給本公司上等出品B字鷹眼牌鏡箱一只及一百念號軟片二卷（或五百念號活頁軟片包一包）外埠來函入會可將會費寄至上海圓明園路念四號柯達公司柯達攝影徵求會收當即填給會證將鏡箱及軟片一并掛號寄奉（寄費在外另有一表列后）

（徵求）入會後由本會出題徵求答案連同鏡箱軟片交與會員

（交題）會員接得試題後務須於每月卅號前將答案並一百念號柯達軟片空匣兩只（倘用第五百念號柯達活頁軟片包者即寄此號空匣一只）寄至本會即有奪標希望（不附空匣不生效力外埠寄出日期以郵戳爲憑）

（預評）本會每月收得各會員答案後評其有相當成績者再贈以一百念號柯達軟片一卷（如用活頁軟片包者則贈以五百念號活頁軟片一包）

（總評）於本會開始徵求答案九個月登報定期敦請名人公開總評（後入會者補齊按月答案仍有總評得獎希望徵題在入會時由本會一并附奉）

（給獎）以答案射中最多而其成績評判爲最優者爲第一名次多數爲第二名餘者以次類推（射中成績相等者平均分獎）

（獎額）

優等獎	一個		現金一百五十元
第一名	一個		現金一百元
第二名	二個	每個	現金四十元
第三名	四個	每個	現金念五元
第四名	六個	每個	現金十五元
第五名	十個	每個	現金五元

（特權）會員入會後倘有關於攝影術上之所疑問隨時可函詢本公司服務部當爲詳細解釋函復（來函須附會證號碼）

外埠各省郵費分列表

近省郵費連掛號二角六分
下列地名郵費連掛號四角六分「安海」「長春」「福建」「湖南」「衡州府」「湖北」「黑龍江」「建始」「荊州」「張家口」「澳門」「滿州里」「山西」「湘潭」「永春」
下列地名郵費連掛號六角六分「安東」「重慶」「楓亭」「漢陽」「吉林」「牯嶺」「陝西」「西安府」「大黑河」「雲南府」

柯達攝影徵求會啓
上海圓明園路念四號
美商 柯達公司

湖社社員公鑒

本社第五屆社員全體大會定於五月十八日上午九時起在開封路正修里湖州旅滬公學女學部舉行查是日爲鄉先烈陳公英士紀念日即於九時舉行公祭務望社員全體連袂偕臨共伸追崇先進之意並以討論社務除專函佈達外深恐社員通訊處或有更改不能到達特此登報通告至同鄉之未入社者如來參與公祭並入座旁聽尤所歡迎

湖社委員會啓

永安公司

夏季大減價廿一天
由陽曆五月十四日起

先施公司

夏季大減價廿一天
夏曆四月初六日起

萬國儲蓄會通告

本會遵照 國民政府明令凡有獎儲蓄會所收儲款均須徵稅之規定業與財政部訂定辦法自本年五月十六號起由本會代各儲戶按月墊付凡全會月儲洋十二元者納稅銀一角半會月儲洋六元者納稅銀五分其四分之一會月儲洋三元者納稅銀三分此項墊稅於會單滿期或領還會本時一併扣算歸墊以資簡便特此通告維希 公鑒

奉董事部命司比門啓

金承道啓事

鄙人與葛秀慶女士於前年十一月間因誤會離異現經親友解釋意見渙然變方感情亦已恢復自即日起重行同居前立之離婚據作廢特此鄭重聲明

上海（公共租界）電車公司啓事

茲爲發給西歷一千九百二十九年紅股通告不記名股票之股東請爲注意〇凡持有本公司不記名股票之股東每五股得享有一新股之分紅權利請於每日上午九時起至十二時止下午二時起至四時止（除星期六日外）持股票至上海蘇州路七號本公司辦事處索取要求單填寫明白并將股票交存本公司由本公司加蓋西歷一千九百二十九年既得權利之戳記（"RIGHTS (1929) CLAIMED"）即行發還按此項新股祇照登記股票分派之以已存交股票之股戶爲限並不分派於任何代表人或聯名出面者但股票至遲須於西歷一千九百二十九年十月三十一日之前交存本公司辦事處如屆期未經交來此項應得之新股即行出售由保管人保存其售得之款以備將來查明未領紅股而應得該項權利之人前來領取隨時可向本公司交出股票並求發給應得之數一經承認即可簽發支票領取該款特此佈告

秘書麥德奉董事會命啓
西歷一千九百二十九年五月一號

引翔鄉明日大賽馬

陽歷五月十八日十九日二十日及二十五日即夏歷四月初十日十一日十二日及十七日（星期六星期日星期一星期六）四天本會在引翔鄉舉行第三期正式賽馬每日下午一時起賽各賽十二次會員搖彩套頭票全套售洋一百十三元（並可四天分購）第三天第九次舉行香賓賽香賓票每張售洋十元可向靜安寺路一百廿一號甲本會事務所搖彩部預定會員出門券每位售洋三元四天連購者每券售洋十元公共看台每位一元場內備有茶點特此通告

上海中國賽馬會謹啓

教育部全國美術展覽會通告

本會尚有少數出品未經出品人領回現暫寄存於上海亞爾培路二〇五號中央研究院並定於五月十八日起至五月三十一日止每日上午九時至下午五時憑據發還務望各出品人按時前往領取以利結束如過期不領恕不負保管之責特此通告

上海特別市衛生局通告市民勿受詐欺

本局處理衛生各政一秉至公凡有假託衛生公務而行使或要求賄賂者極願市民負責告發以憑究辦除鬼域技倆促成廉潔政治幸共圖之至本局臨時派出視察或調查人員以及衛生巡長等祇有指導或查詢之權並無逕行處罰之責或征收罰款須以蓋有正式官印之收據爲憑不給正式收據者即有私弊合併通告週知

清宮藏顧虎頭畫女史箴

此爲清宮晉書第一珍寶現已歸倫敦博物院矣此照大小精印定價洋一元半

八大山人工筆應眞渡海圖

此爲焦山藏近爲盜去本局購得送還焦山有近代名人數十家題誌定價二元

上海四馬路望平街有正書局

第十八卷第一期
小說世界
每冊定價二角五分

短篇小說
困阨……芳洲女士
伴囚……碧漪女士
情證……沂孫
澡堂瑣談……唐小圃
白衙田
五平翁的失策……唐小圃
情場的失敗者……董家瀛

文藝
南社掌故續錄……秋山
黃山紀遊……蔣竹莊
九華山紀遊……蔣竹莊
文學中的桃花和桃實……呂伯攸

隱購(劇本)……張舍我
換巢鸞鳳記(完)……俞天游
黃山僧(另外一種)……蘇雪林女士

商務印書館謹啓

時報定報價目　本國及日本一個月一元　三個月二元九角　六個月五元七角　九個月八元四角　全年十一元　南洋歐美一個月二元　三個月五元八角　六個月十一元四角　九個月十六元八角　全年念二元　郵費先惠郵票九五折算

廣告刊例　「封面及評前」二行起碼每日每行一元四角「圖畫時報」每行七角卅四字高三行起碼地位須於三天前預定「新光」每方寸一元五角「新聞欄內」每日每行四角五分「普通地位」五十字起碼每日每字一分二厘「彩色廣告」加一色手續費十元二色四十元三色九十元四色一百六十元地位格色須預向本館廣告部接洽

本報編輯部設於上海福州路二十五號(小花園兩首)電話中央六一一〇二〇四　營業部設於山東路A字六號　電話中央六一一〇一　電報掛號二五一四

命令

國府十六日令㈠茲制定疏濬河北省海河工程短期公債條例公布之此令㈡茲制定陸海空軍勛章條例公布之此令㈢茲制定郵政儲金條例公布之此令、

電訊

中央常務會議

遼吉熱三省指導委員黑哈兩處特派員撤回另派　上海商人團體整委會組織大綱重行起草

決議案

◎中央第十二次常務會議出席者胡漢民·戴傳賢·陳果夫·葉楚傖·列席者陳肇英·周啓剛·克興額·焦易堂·邵元沖·劉紀文·張道藩·趙戴文·劉蘆隱·王伯羣·王柏齡·曾養甫·王正廷·陳立夫·孔祥熙·恩克巴圖·邵力子、主席葉楚傖、討論事項、㈠中央組織部提議、查前派遼寧吉林熱河三省黨務指導委員、暨黑龍江哈爾濱兩處黨務特派員、迄未將各該省區黨務整理就緒、擬請一律撤回另派、以策進行而利黨務案、決議㈠遼寧吉林熱河三省黨務指導委員、黑龍江哈爾濱兩處特派員、一律撤回、㈡派張學良·王吉培·劉不磨·彭志雲·馬亮·張鐸·趙連豐爲遼寧省黨務指導委員、張心潔·王秉謙·張作相·王誠·張鼐任·顏耕野·單成儀爲吉林省黨務指導委員、李元箸·譚文彬·張啓明·于明洲·梁中權·爲熱河省黨務指導委員、呂醒夫·王憲章·萬福麟·楊致焦·田見龍·王秉鈞·劉存忠·爲黑龍江省黨務指導委員、張沖·韓聖波·張大同·爲哈爾濱黨務特派員、㈢指導黨務期限、定爲六個月、㈣自派出之日起、兩星期以內、必須達到、否則撤職、㈠關於僑務委員會人選案、決議任周啓剛、黃右公·陳耀垣·李綺庵·陳安仁·鄭占南·吳公義·蕭吉珊·呂渭生爲中央執行委員會僑務委員會委員、㈠浙江省執行委員會呈爲統一該省商人組織起見、擬援照上海先例、取消各縣舊商會、並派員從新整理、呈請鑒核示遵案、決議俟商會法公布後再行依法辦理、㈠戴傳賢·孔祥熙·葉楚傖·張道藩·陳立夫·五委員臨時提議、復議上次常會通過之上海商人團體整理委員會組織大綱案、決議通過、推胡漢民·戴傳賢·陳果夫·葉楚傖·陳立夫·孔祥熙六委員起草、由孔委員召集、㈠中央財務委員會報告、據張靜愚同志函稱、前經華僑捐款定購飛機二十六架、已到十五架、尚有十一架在起運途中、請斟酌定名等由、經第三次財務會議擬定飛機名稱、係以華僑捐款數目編定、權用地名、用資紀念、茲特另表附呈請鑒核備案案、決議通過、㈠中央財務委員會提出修正所得捐徵收細則草案、請公決案、決議照修正案通過、㈠決議上海商人團體整理委員會代行舊日上海商民協會·上海總商會·閘北商會南市商會等會之職權、(南京十六日電)

何應欽定期返京

◎何應欽電京、約二十三日由漢返京、(南京十六日下午九時電)

張靜愚談　中美航空條約

◎張靜愚十六日向各報記者報告、中美簽訂航空條約之利害關係、(南京十六日下午九時電)

總部捷電　何健佔平樂

◎永州第四路何總指揮刪(十五日)電開、我軍范師已佔領平樂、敵已潰退、(南京十六日電)

◎又於刪日(十五)未刻確實佔領桂林、敵向柳州退走等語、謹聞、總司令部參謀處叩銑、(南京十六日電)

何鍵李柱中電　已佔桂林平樂

◎李柱中電、范師已佔平樂、(香港十六日下午一時電)

◎何鍵電、戴斗垣旅十五日佔桂林、敵退柳州、(香港十六日下午一時電)

◎何健電告、劉建緒實佔興安、敵退桂林、我軍決以主力軍攻平樂、(南京十六日下午九時電)

王正廷報告外交

◎外交部長王正廷十六日語各報記者、㈠本部去年與各國所訂各種條約、現尚未批准者、有丹麥·西班牙·葡萄牙·意大利四國、葡意已彼此批准、尚未正式交換、㈡比領事館有正式公文至本部、將天津租界交回中國、兩國委員定六月八日在津開會議、㈢濟南日兵已撤至濰縣、地方安靜、吳思豫現到青島、前言二十日前接收青島、當可成爲事實、㈣德國政府贈總理陵園紀念樹木六大捆、現已運滬、㈤中波商約、波國已派維登特爲全權代表、隨時可以開議、(南京十五日下午九時電)

總理遺骸　廿二日入銅棺

宋慶齡豫定先期趕到

◎宋慶齡現由西伯利亞回國、豫定二十二日以前抵平、昨日迎櫬委員及孫氏家族會議之結果、決定於二十二日將總理遺骸納入美國所製之銅棺、(北平十六日東方電)

◎孫總理遺屍二十二日入銅棺、(北平十六日下午八時電)

閻錫山赴平期又改

◎閻錫山行期又改、聞俟啓節後來平、(北平十六日下午八時電)

孫科電邀張學良

◎孫科電邀張學良來平、商北寧路事、(北平十六日下午八時電)

閻張將聯袂赴平

◎閻錫山張學良均電京、即日赴平參加迎、(南京十六日下午九時電)

孫科在交大演講

交通事業足救國

◎孫科十六日在交通大學講演、發揮鐵道計劃、完成總理遺志、因交通事業足能救國、對於武勝關漳河兩處阻礙、表示不滿、(北平十六日下午九時電)

馮玉祥任命　兩警備司令

◎馮玉祥任命韓復榘爲鄭州及信陽警備司令、孫良誠爲開封及蘭州警備司令、(北京十六日東方電)

于學忠部改旅成師

◎在山海關一帶之奉軍于學忠部、將現有之第十四旅·第四旅·第二十三旅·第六旅及第二十七旅·改編爲第十四師·第四師·第五師·第六師及第二十七師、並召回去年所裁去之將士兵卒中優秀份子、加以補充、(北平十六日東方電)

磁州駐軍開拔

◎開往平漢路磁州方面之第二十六旅、截止昨日已開拔者計有三千人、馬二百匹、山砲·迫擊砲十架、(北平十六日東方電)

劉春榮到濟寧

◎劉春榮電平報告、已抵濟寧迤西、地方軍民安堵如恆、(北平十六日下午九時電)

唐生智赴唐山訓話

◎唐生智十六日赴唐山、向李品仙劉興兩部訓話、(北平十六日下午九時電)

魏益三之談話

◎魏益三十六日談話、謂所部移濟寧、協助維持治安及剿匪、(北平十六日下午十時電)

膠濟沿線之接防軍

四十六師師部駐周村車站

◎四十六師接防膠濟沿線頗順利、現師部駐周村車站、劉玉林全團駐青州、陳九疇旅長第二百七十四團朱家淦部駐濰縣其坊子、至膠縣一段歸二百七十三團宋消田部分別駐防、(濟南十六日電)

范熙績部與雜色軍

在昌樂車站附近小衝突

◎據膠濟鐵路局接得報告、曩由青州撤退之雜色軍與范熙績之第四十六師所屬部隊、自今晨以來、在昌樂站附近相衝突、正在激戰中、火車因此不通、(青島十六日東方電)

劉珍年與任應岐

◎數日前張景九與任應岐戰於黃縣、任勝、繳張軍械、前傳劉珍年與任應岐不睦一節、茲聞已和解、任現赴德州、劉則控制煙台一帶、至龍口爲止、(煙台十六日路透電)

接收膠濟兵器物品

◎日本委員長谷參謀長·中國委員長崔士傑·本日在青島葛蘭德營晚餐會見、接收濟南及鐵路沿線及青島之兵器物品、(青島十六日東方電)

海軍擁護陳策

◎海軍各艦十六日聯名通電、擁護陳策、(香港十六日下午一時電)

程汝懷等電胡陶　勿逗留香港

◎程汝懷等五師長電胡宗鐸陶鈞、勿逗留香港、以免嫌疑、(漢口十六日下午五時電)

◎程汝懷等電勸胡宗鐸陶鈞夏威勿留香港、仍舊出洋、瀕瓜田李下之嫌、覓韜光養息之地、(南京十六日下午九時電)

何應欽召開　軍事教育會議

黃昌穀就教育廳長

◎何應欽刪(十五日)召程汝懷暨鄂西各部駐漢代表開軍事教育會議、(漢口十六日下午五時電)

◎黃昌穀刪(十五日)就教育廳長職、(漢口十六日下午五時電)

北平報界籌備　歡迎滬記者團

◎十六日北平報界在中山園開籌備會、歡迎滬記者團、到六七十人、議決去電遼寧歡迎、定北海公宴及演講贈紀念品等、(北平十六日下午十時電)

滬記者團在遼之游踪

◎今晨滬記者團參觀兵工廠、及迫擊砲廠、在北陵別墅午餐、下午遊北陵、參觀東北大學、歸途晤張學良夫婦、在過而大球場攝影、(瀋陽十六日電)

◎十五日晚張學良在寓宴記者團畢、張氏起言、現應力謀人民安居樂業、方可上建設途徑、東三省殊無建設可言、望彼此以誠相見、觀察所及、不吝指教、又謂東省處特殊環境中、應付設施、頗感困苦、全國人士或有不能詳悉東省情況、望諸君詳加申述、俾共負此重責任云、次由團員答謝、即開映東北文化社新聞影片、及當日記者團抵瀋陽影片、十時始散、(瀋陽十六日電)

◎商處來電、歡迎記者團等赴平津、(瀋陽十六日電)

記者假寐竟長眠

◎天津英文華北日報記者柯夫、今日午後逝世、柯氏進茶點畢、伏案假寐、後遂未醒、(天津十六日路透電)

粵電拾零

◎陳濟棠委陳定平爲副官處長、黃兆槐爲軍醫處長、黃冠章爲經理處副處長、(香港十六日電)

◎陳策委陳聖能爲江大艦長、(香港十六日電)

岳維峻抵蚌

召集全部訓話

◎新編第一師全部開到、十六日岳維峻由京抵蚌、唐副師長召集全部在大操場訓話、(蚌埠十六日下午六時電)

徐源泉率部赴宿

◎徐源泉率師部赴宿駐防、政治學校新兵營在蚌留守、(蚌埠十六日上午十二時電)

方振武電召蘇宗轍

◎方振武十六日抵安慶、電召蘇宗轍赴皖就省委職、(徐州十六日下午六時電)

方振武過蕪晉省

◎方振武十六日由京乘安豐差輪蒞蕪、赴市黨部歡迎會後、即赴省就主席職、(蕪湖十六日下午八時電)

陳名樞歡宴兩艦長

永建等五艦不日可到

◎永建·永績·楚泰·江元·華安五艦不日亦可到、陳銘樞現尚未離港、俟各艦到齊、再定返省日期、(香港十六日電)

中比庚欵委員派定

◎外部照會比使、派余文燦·蔣履福·爲中比庚款委員、(南京十六日電)

◎中比庚款委會即開二次會議、比國應還庚款約四百餘萬、(南京十六日下午一時電)

德政府贈樹秧運京

◎德政府送樹秧六大捆、由滬運京、備植總理陵園、(南京十六日電)

宋子文擬　整理湘鄂財政計劃

◎財政部長宋子文擬具整理湘鄂財政計劃、將提出國務會議、討論辦法、計有統一稅收、劃淸市稅國稅、統一地方錢糧等、徵收辦法等、(南京十六日下午九時電)

財部政訊

◎關署據總務司報告、四月份海關收入、除支付債款及指定用途外、約餘三百餘萬、(南京十六日電)

◎財部以皖財政特派員袁家普已調魯財廳長、遺缺派皖財所長袁勵宸兼任、(南京十六日下午九時電)

京市府派陳公哲　接收浦口商埠局

◎南京市政府派參事陳公哲接收浦口商埠局事宜、(南京十六日下午九時電)

貴州二教士出險

松桃耶穌教會電告

◎貴州松桃耶穌教會教士特魯阿克斯致電漢口教會、謂教士施文特納已釋出、按二教士於四月二十四日在松桃爲匪擄入川境、繫禁一洞、且加凌辱、要求賠款二萬元、至二十九日、匪釋特茂、索款六百六十元贖斯茂、茲悉施亦被釋、未付分文、(北平十六日路透電)

北平公債市

◎十六日公債市、九六開盤一九七五、收盤一九二五、成交二百萬、(北平十六日下午九時電)

要聞

濟南日軍已撤退淨盡
膠濟路青州以西接防完畢
楊虎臣軍十三日入駐博城
范熙績布告雜軍退出沿線

濟南快信云、濟南日軍自開始撤退以來、其重要部分已均於十一十二兩日由濟撤往青島、轉搭輪船回國、所餘者尚有日軍第五旅團長蜂須賀喜信之全部、及步兵第六聯隊等、亦於本日(十三日)早全數由濟撤退回國、計早四點四十五分、日軍第五旅團長蜂須賀喜信帶步兵第五旅團司令部、步兵第六聯隊第三大隊、第六師團司令部殘部、共將校三十八、士卒五百名、馬五十四、由濟赴青島、早六點二十分、日軍步兵第六聯隊本部及第一大隊、機關鎗隊、鐵道隊主力等、共將校五十八人、士卒五百二十名、馬十四、由濟赴青島、於是被日軍佔據經年之濟南、遂完全復歸我有、街市上從此不見日軍一兵一卒矣、

此次第四十六師范熙績部接防膠濟路沿線、閱迄至本日(十三日)凡青州及青州以西各地已完全接防完畢、楊虎臣軍於十二日到達博山後、其第一百八十九團及一百八十七團、一百八十八團等、已於十三日早全部開入博山城內、范熙績軍於十二日午前十一點接防青州後、大部即由青州東進、大約本日(十三日)下午可接濰縣坊子高密、十四日可接膠縣、定十五日准接青島、憲兵司令吳思豫亦定十五日由濟南率部赴青島云、

又四十六師師長范熙績頃出佈告云、爲佈告事、查膠濟鐵路沿線、向有多數部隊、分段屯駐、前以特種情形之下、同抱愛國向義之忱、雖屬事出權宜、尚爲國人同諒現膠濟問題、已由國府全部解決、本師長奉令接收該路防務、亦既實行、是該路全線、已隸青天白日旗幟之下、情勢既經安靖、主權應有統屬、萬不能再任分歧、自滋紛擾、而貽外人口實、爲此佈告、仰各約束隊伍、退出沿線五十里以外、靜候陳主席分別收編、各該部隊、或會受中央使命、或原屬正式軍人、或起於民團、或激於義憤、深明大體、諒不乏人、幡然來歸、共濟康樂、干城同濟莫慢良機、本師長有厚望焉、切切此佈、

日本

操縱滿洲金融之計劃
設總金融機關及南滿證券會社
積極進取開發滿蒙

長春通信、滿洲經濟界、近數年來、頗呈好況、而尤以金融業爲最、但多被日人把持、日人所設銀行、主要者十七所、資本一億八千萬元、公積金達一億一百萬元、交易所十七處、資本六千八百萬元、保險業十餘家、資金一千八百萬元、南滿金融、悉被其操縱、致我金融業、受其壓迫、日人尤以爲未足、關東廳昨又規定、出資一百萬元、於南滿路沿線各地、設都市金融組十二所、以開拓經濟勢力、資金分配法、遼陽二萬、本溪一萬五千、安東八萬、撫順四萬、鐵嶺二萬五、開原・四平街・鞍山各二萬、大石橋一萬、營口一萬五千、又全滿日商工會總會長佐藤等數名、於六日至大連、謁關東廳長及滯連之大藏省次官黑田氏、請求根本整理滿州貨幣、與速設滿州金融總機關、(即中央銀行)其理由謂滿州貨幣現既紊亂、朝鮮・正金二行鈔票發行用意亦不一致、宜用高超方法、改良並統一紙幣、藉維持在滿發行紙幣之信用、設立滿州金融總機關、以統一金融勢力、而便於積極進取、開發滿蒙、又在滿唯一之拓殖機關東洋拓殖會社、(去年貸款四千餘萬元)因不能低利貸款、對此殖產興業爲目的之滿洲非有低利貸款、不足以望產業之振興、再就目下滿洲經濟界之實況計、設立金融總機關、殆有不能再緩之勢、故爲樹立百年大計、朝鮮銀行在滿州繼承一切業務、以此主體、設立滿洲中央銀行、以統制金融機關、以東拓繼承金融業務、以之爲中心、創設滿州不動產銀行、以圖拓殖金融之充實、另由正金銀行在滿發行大宗銀劵、以之統一中央銀行、爲謀其調節、同時置金銀兩種之計算以求實際運用之圓滑、並用金銀兩種之貨幣云、又滿鐵計劃滿州信託會社、現又改爲南滿證券會社、資金一萬萬元、關東廳業表贊同、其重要營業在於買賣中日人之有價證券、及滿鐵資產之管理云、

湘省討桂軍進展
全州已卽日可下
灌陽亦不日可以攻克
何氏電請接濟軍需

長沙通訊、湘省討桂各軍、日來已紛紛向前進展、正面之劉建緒部、其先鋒隊已於八日佔領全州之水瀾村、按水瀾村距全城僅六里、其地多水、極難作戰、致全城恃此爲之屏蔽、湘軍得此、則全州實已入掌握之中、該路左翼、先鋒隊已至黃沙河、後路已達東安、左路之吳尙部、自六日起、已自道州繼續前進、其王霈一旅、已入桂境之文村、直抄全州之側面、閻仲儒一旅、則已與范石生所部、會攻龍虎關、右路之周爛部所指揮之陳光中團、其右翼已於八日到達梅溪口、(離新寧四十里、地屬桂境、)左翼已達白沙南、正向大廟口進發、其各路後隊、正步步推進、總預備隊亦已於七日起、由衡陽向祁陽前進、八日晚、已抵距衡陽百二十里之洪橋、據軍界某要人見告、謂全州已即日可下、灌陽亦只在二三日內可下云、

討桂軍費、原係在國稅項下開支、前此各軍由省開拔之時、已由財政特派員署劃撥十萬元、何氏抵衡以後、又經籌借七萬元、現以各軍進行甚急、需款甚殷、故何氏又致電財政特派員李鳳耀、湘軍榷運局長胡星池一電云、敝部需款孔急、早在洞鑒、現各路部隊、進行甚速、距離甚遠、請款接濟、急切異常、若待收入分發、實屬緩不濟事、特請設法籌借二十萬元、即交總部後方經理處收轉、至盼至禱云云、李特派員得電後、即召集各國稅機關局長等、會商辦法、聞榷局方面、已一面令行淮商公所、先將應繳之加餘斤款、即日先繳十萬元、一面派楊威滋、范定純、左宗瀛三委員、分赴長沙湘潭、岳陽、益陽各分局、守提稅款、以便撥交總部、接濟軍需、

豫省金融之最近狀況
西北銀行基金充足
限制兌現係暫時的

開封快訊、西北銀行基金穩固、已見記者前次通訊、近以大批基金爲救濟貧民起見、特提出派員購買糧米、辦理平糴茲爲一時權宜計、乃取通融辦法、限制兌現、每人每次以三元爲限、完糧納稅以及公私交易、仍一律作現、不得歧視、茲將該行某要人與記者談話情形、及解釋西北銀行內容之佈告、分誌如次、

談話「問」近兩日來貴行鈔票擠兌、已漸平息、何以市面忽有限制兌現之消息、「答」限制兌現係一時權宜辦法、不久即可恢復原來狀態、「問」爲甚麼限制兌現、「答」敝行暫時限制兌現、原因有二、㊀豫陝甘災情甚重、糧價飛漲、民食可慮、當局爲謀救濟起見、派員分赴皖鄂及其他鄰近成熟省分、購買大宗糧食、辦理平糶、以圖補救、而往鄰省購糧、非現款不可、因此豫省現款多數運往外省買糧、現在汴鄭洛一帶存糧甚多、需用現款甚急、無法收回、㊁按銀行經濟原理、係生產事業、現款不能呆滯一處、天津上海漢口、爲我國商業中心、平時爲謀發展營業、所有敝行現款、多在京滬漢各埠、刻因交通關係、不能立時分途調回、不得不於兌現之中、略加限制、以免影響市面、總之凡開一銀行、只要基金充足、無論如何變化、決不受何影響、如中交兩行鈔票、中央銀行鈔票、均曾因特別情形限制兌現、然基金一見集中、信用即見恢復、敝行代理豫陝甘青寧各省金庫、基金十分足實、現款分發外方之時、不克調回、限制兌現、係暫時的、且所發鈔票、決不超過現金數目、敢說最短時期、定可恢復、無限兌現、「問」貴行鈔票既已暫時限制兌現、票價如何低落有無救濟辦法、「答」鈔票限制兌現、方才業已說過、係一時的辦法、且完糧納稅日用購物、一律收用西北鈔票、市面既已完全行使、票價自不至低落、談至此另有客至、記者乃退、佈告西北銀行基金雄厚、所出鈔票通行無阻、已爲各界所稔知、惟因現時交通多阻、該行基金散存於平漢滬洋、一時調轉不靈、茲奉省政府令暫行限制兌現、每人每次以三元爲限、係一時權宜辦法、俟交通恢復、現金調齊、即行免除限制、惟完糧納稅、以及私交易、仍應一律作現行使、不得稍有歧視倘有不肖之徒、妄造謠言、或拒絕不收、或折價漁利、一經查覺、即以擾亂金融治罪、除一面派員嚴密稽查外、特此佈告、俾衆週知、切切此佈、西北銀行發行紙幣額數、吾人雖不得而知、據某人調查所有基金、實在十分充足、現金比票數多達數倍以上云云、

方振武將就皖省主席
吳醒亞先行接收省府
陳調元咨調縣長人材

安慶通信、新任皖省政府主席方振武、已於十一日抵京、向中央請示一切、對於皖省府代理主席一職、並無辭意、蒞皖之期、尙無所聞、惟方部將調駐津浦線南段、接陳調元部防地、又第五十六師師長劉和鼎、亦隸皖籍、爲已故暫編第十一軍軍長馬祥斌之舊部、近經將總司令電令、由宜昌防次、開駐蕪湖、定十八日到達、又第十師方鼎英部隊、連日陸續開皖者約有數團、分駐城內外各處、省委兼代民政廳長吳醒亞、由京返皖、由中央明令在方氏未到任以前由其代拆代行、特於今日(十三)接收省府、開始批閱公牘、原任代理省政府主席孫棨則退爲省委、而前主席陳調元以繼主魯政伊始縣長人才極感缺乏、昨特致電皖省政府、咨調皖省第一期縣長考試及格人員之吳雲峰・虞育英・王雲龍・駱煒・蘇錫衡・馬吉笙等六名赴魯、分別任用、尙有俞兆和・孫公明・吳文俊・周灝・孫克寬・秦良藻等六名、則經皖省府會議議決、派往山西江蘇浙江三省、考察政治狀況、其餘或分發各廳及省府秘書處實習、或派往各縣查劃煙苗云、

安慶高河埠慘遭焚刼
被綁者約二十八
損失在十萬以上

安慶通信、懷寧縣屬之高河埠鎭、距安慶六十餘里、該鎭素以爲商業中心、十二日黎明、突有匪徒五十餘人、蜂擁而至、始則先至中街、分守各處要隘、趁柵門開放之際、闖入十七八、即至同益・曹祥泰・保和堂等商戶敲門、並鳴槍示威、商民等均驚避不出、匪等憤而縱火焚燒、全街商民、惶恐萬狀、乃紛紛攜帶現款由後門逃出、詎匪等已早派人在各處把守、見被逃出之商民、當即加以搜刦、計在商民身上及店戶內、共刦去現洋鈔票數約五萬元、並架去同益號店主曹某之子、曹祥泰之子、夏恒昌號管事潘仲人之子、及股實商民三十餘人、始揚長向葉家濯而去、計被焚者、有同益・曾祥泰・保和堂・傳和・華興・春和祥・及該鎭商團等九處、旋匪復放回被綁之鄰居等四人囑令被綁之家屬於三日內備款十五萬元、前往兌贖否則即完全撕票現陷身匪窟者、尙有二十八九人、而該鎭原有商團數十名、因近日解款來城、以致匪徒得以乘虛而入、該匪係著匪朱富潤即朱老五餘衆、由鄭東波率領、匪去時該鎭商團亦在後尾追、雙方開火、嗣因被綁商民過多、且衆寡不敵、未敢窮追、乃經報請懷寧縣政府、派隊往剿、懷寧縣長周希洪、於前日(十二)下午一時、率領衛隊出發往剿、一面商請新調駐皖之第十師方鼎英部隊、派隊星夜前往協剿、綜計此次該鎭被匪損失、約在十餘萬元、

古城返照記
(二一)　(老漢)　時報版權　不准轉載

第式首尾二段按著字句依腔傍調止換題義則多少合拍。中間四條壞實運空隨作隨寫。或排十六路十五路、格完題止。字光而勻者爲上、不光而勻者次之、潔淨而完卷者又次之、二十二日殿試先日宿內城、黎明進場、坐太和殿兩廊、是半高棹、自備坐凳。推錦穿小几收得攏爲上、新木凳恐入場擠壞、棹氈或大卷幅、必要規罩及長壓尺、又買銀水壺一個先日磨墨在壺中、備墨乾。帶「寫紀恩」第六七首、寫百餘字即換、防筆禿。一切場用、以小木箱盛合坐凳兩項、自帶人送到午門便有差接入、差衣襟有某進士名牌、送出實以銀包豫先在外包銀一錢、朝考亦然、題紙到臨場官帶、進士跪拜領題先行書副本一切合式乃謄真則執柯伐柯不至失事、蓋場中副本眞本不差毫厘、殿試自早至晚避不給燭亦有六個時辰、會見多帶刨字小刀、或誤寫半字一字及四五字皆可刨去痕跡以刀尾推緊。善刨者略無痕迹、已不善則求其善者蓋卷紙本厚也。投卷勿忙、殿上有花押到太和殿旁。有老師同鄉接場宜周旋一收卷本、一收副本處即授以領賞表裏票不可失、

老康在鄉講學是師嚴道尊的聖賢、公車上書是匡時救國的豪傑、飛揚超邁不可一世的偉人。無如科場考試本是消磨意氣、歛束身心的大冶洪鑪、任你蓋世英雄到此亦要歛才就範、老康從小考到會試已由秀才而舉人、由舉人而進士、大大小小考了幾十次、矮簷滋味、瑣院風光也受過多少磨折辛苦、如今到了金殿傳臚指日登峰造極、誰想還有這些雞零狗碎比鄉會試還要磨人呢、甚麼煙脂滓水・元參・黃連、就這點「墨水工夫」就像個藥舖裏老板。甚麼綿穿小几棹氈硯罩木箱都要自備、入場好比戲班名角自帶衣箱帔帷。名角入園還有跟包的背箱直到後台、進士入場、自已的跟包只能送到午門、午門以內就是皇家欽派的跟包接送了、眞是官場如戲場一點也不差、至於小刀刨字、要牠略無痕迹、這簡直是塗改鈔票發洋財的技倆。眞所謂雕蟲小技、錐刀之末。讀書人爲求功名、也叫做沒有法子。他正在看著、忽然接到又一位同鄉大老的一封信、附著兩本又長又厚的東西、密密包著、打開來時原來是張英桓送來的、張英桓字野樵廣東南海人、爲人通達時務文學優長、做外官的時候、極受閻敬銘丁寶楨的賞識、一力提拔升了京卿在總理各國事務衙門行走。當朝津要只有翁同和一人與他最爲莫逆、其餘的大老爲他是異途出身都看他不起・其實他的詞章古文倒有點眞實工夫、當他被人參劾攻擊的時候、曾做過一首詠紙鳶詩內有兩句是・・「天邊任爾風雲變、握定絲綸總不驚」就憑這兩句詩、顧視清高、寄托深遠、豈是徐季龢楊伯辛那般翰苑名流講章高手所能做得出的・然而他們卻你上一本我遞一摺、不是說他目不識丁、就是說他只會洋文不識漢字、他抱了莫大的寃屈、受了無數的惡氣、就只爲了自悔當初不曾用過考試工夫、弄個翰林進士、所以對於他這位研究時務志同道合的康先生特別關切、盼望他成功一位翰林的熱心、比老康自己還要緊些・他從翁六爺那裏討了兩本蘇州狀元的殿試策、特地送給老康、教他務必用心揣摩。老康把那個又長又厚的包封打開看時、一本是洪文卿」便是賽金花賽二爺的第一個情人」一本是陸鳳石」便是蘇州最末一個狀元、上回「水煙袋」已有說明!

大僞山爲共匪佔領
銅鼓被匪黨焚殺一空
新喩亦有快函告急

南昌通信、贛省井岡山介于湘贛之間、綿亘數百里、險峻天成、自被朱毛竊據經年、屢攻不下、今春湘贛會剿、朱毛竄出、圖掠起贛省西南大暴動、而井岡山始以克復聞、共匪失此巢穴、當不難指日肅清、乃不意銅鼓縣共匪竟亦實行清鄉、每到一村、即須逼該村所有人民加入匪黨、否則斬殺無赦、以故匪勢日漸擴大、幾佔全縣十分之六七、殺人放火、無日或間、據在匪區逃出人民報告、匪徒共有千餘人、快槍三百餘枝、有紅軍赤衛隊、梭標隊、焚殺隊、游擊隊各種名目、匪首爲王世告、樊任民及平江之狗隊長、反動標語、隨處皆是、居民紛紛遷避他縣、現因省軍三十九團來銅兜勦、匪衆遂盤踞在篠崇鄉之大僞山、該山地勢險惡、綿亘百數十里、今匪衆既以之爲根據、誠恐不免將來爲第二井岡山、故該縣各團體及各民衆電請政府准將軍隊長期駐防、並由旅省同鄉推派代表與良材等前往省府請願、又新喩縣有快函致旅省同鄉會報告匪警、略謂新喩毗連吉安、吉水、安福、峽江、分宜等縣、西南兩鄉較近、距城三十餘里地方、山深村密、前踞井岡山之共匪潰散後、招集土匪共有一千餘人、鎗枝極多、藏匿接壤之地、出沒無常、擄人勒贖、殺人焚屋、種種慘狀、言之淚下、日昨(五日)乘縣長離職晉省、突來五百餘人、放鎗進城、大肆搶殺、斷電線、搶郵局、槍死警衛隊兵四名、商民二名、各商舖銀錢貨物、搶刦殆盡、各店股東店員或潛自逃亡、或被其驅逐、縣城已成匪藪、若長此盤踞、新喩恐亦將被匪淪陷、近復縱匪四鄉、槍殺老弱婦孺、多半屠戮、強壯類皆逃散、喩民何辜、遭此荼毒、用特函請諸公推派代表、請求省政府、迅予調撥附近軍隊、立予剿滅、並請飭令縣長迅即回縣鎭攝、如縣長仍行畏避、請委幹員速來、主持縣政、或可救我喩二十萬民衆、不致淪作匪上肉矣云云、

南京張公橋西區殺案庭訊
馬耀庭供詞仍推諉
周屍移葬清涼山

在北局東吳劇場畫佈景之周沛華、與馬耀庭同赴南京、即被人謀殺、旋經此間發覺種種疑點、將馬拘送法院、移往江寧地方法院審訊、並即開棺檢驗情形、已三誌本報、江寧地方法院於十三日下午將本案人證提訊後、即赴漢西門宮後山開棺認屍、旋於十四日上午、由江寧地方法院繼續開庭、周妻金氏、周兄沛榮、及周友陳訓畬劉守庫、均到庭、先由法官訊問宮後山之屍身是否周沛華、遂經沛華之妻及兄證明該屍確係周沛華、並請給領、以便遵照回教禮重行殯葬。(周係回教徒)、經法官核准、惟令補遞一書面呈文、繼即再將馬耀庭等研訊、馬之供詞如前、結果、馬耀庭還押、餘均退下、聽候偵查後定期再行傳訊、共時周沛華之寧友李子仁、(在京華印刷所)、以周遭此慘死、其家屬對於遷葬等事、無力購備棺槨、爰特出資爲之買槨、同時南京回教聯合會長沙三行、亦聞訊到場、旋於下午三時、至宮後山將周屍舁出、搬入槨中、舁至清涼山、埋於該山之修心亭東面回教公墓、至五時半始竣事、事後周兄沛榮、以乃弟之死、雖已獲有馬耀庭一名、但迄未供認、而馬耀庭在蘇在寧之供詞中、均有馬偕周由蘇赴寧時、在常州車站遇一身穿青布長衣之某甲同至南京等情、其言是否可信、固難臆測、但亦不能不加以注意、故周沛榮昨已偕其弟媳周金氏赴常州、大約今明日即須返蘇云、

地方消息

蘇州

總部派員點驗駐軍

總司令部以第五師軍隊、已絡續由贛開蘇、亟須派員點驗、因特派專員、於前日由京出發赴滬、已定十九日、偕同師部人員、來蘇點驗駐軍十四旅及二十七八兩團、駐軍已準備演習矣、

廠布業請減關稅

蘇城京緞紗緞棉織絲邊各業、以所出之人造絲廠布、運銷湘鄂各省、蘇州海關、估本過大、徵稅逾額、最近復每疋增估十二元、如此重徵、影響工商、關係甚鉅、昨特呈請江海關、聲請減稅、一面請總商會、根據原料、秉公減稅云、

招商承辦自來水

市政府市政會議、議決、㊀招商承辦蘇州市自來水、㊁組織整理名勝古蹟委員會、着先整理元妙觀滄浪亭北寺等各名勝、

開濬滸墅關運河

縣屬滸墅關運河、爲往來滬錫重載船隻必徑之途、上年四月間、雖建設局一度借用機船開浚、但因河內磚石甚多、未能開深、凡吃水在五尺以上之船隻、仍屬擱淺、現在建設局已與常厚記訂立合同、定於十八日起在鎭之兩端築填後、用人工開挖、限四十天竣工、屆時往來船隻、均須由北望亭東北小河繞過滸關云、

昨日滬寧車下之寃鬼

昨滬寧快車自京開滬、下午十二時十二分至蘇州、時已有由滬開京之第十一次慢車停在月台、迨快車近月台時、忽聞窗外人聲嘈雜、說「有人軋死」、「身首兩段」等語、記者驟聞此語、胸中爲之一驚、旋即下車往人多處探視、果見有一人死在軌道上、首在軌內、身在軌外、身首距離約丈許、諒係頭斷之後、身被車輛推開之故、此人年約三十左右、身穿藍色短衫袴、當係工人、今爲貪圖一分鐘之便利、搶先下車、竟以身殉、嗚呼慘矣、

虎邱下商團與匪開火

虎邱山下西南面之白洋灣一帶、近來時有盜匪出沒、因之虎邱商團十六支部與陸墓商團、現仍聯合出防、每晚放哨、達旦始撤、前夜十時半、有商團兩人、巡邏至虎邱西南之沿鐵路石人石馬地方、突見有形跡可疑者六人、均穿便衣、長短不一、商團乃向喝令站住、聽候盤查、詎若輩並不應答、而即取出盒子炮、向商團襲擊、幸商團亦持有槍械、當即開槍還擊、一時槍聲大作、附近皆聞、雙方相持移時、兩團員以寡衆不敵、遂先由團員一人、馳往串務所報告、同時閭一派出所即轉報閭一任巡官及許署長、其時任巡官即先派通班長警會同商團、前往追捕盜匪、至則匪已向白洋灣方面逃逸、而閭區許署長據報後、當即飭派飛行隊前往協同搜捕、一面電話通知縣公安局長鄭貞吉、鄭得報後立命縣警隊三十名出城後、由鄭率同前往追捕、

無錫

總理紀念日工資照給

本年總理逝世四週紀念日、各工廠停工一日之工資問題、由縣商會與工整會迭次往來函商、迄未解決、最近由工整會分呈中央黨部暨省黨部請示核辦、並推劉廣釗爲代表、赴京請願、結果非常圓滿、昨日又奉中央執委會組織部寒電云、關於總理逝世紀念、既經中央明白規定休假一日、工資自應照給云云、工整會奉令後、已分令各級工會轉飭知照矣、

繆廳長監視三長就職

縣長孫祖基、公安局長殷葆禎、警察大隊長黃燕、定期本月十六日、同時在縣政府大堂補行宣誓就職等情、已誌本報、民政廳長繆斌、先期據呈、特於十五日下午、由鎮返錫監視三長就職、昨(十六)日上午、孫縣長暨局長黃大隊長、均齊集縣政府、在大堂布置會場、各機關團體均派代表蒞會觀禮、繆廳長於上午九時半到縣、先與孫縣長等談話約半小時、至十時行禮、由繆廳長宣誓、並致訓詞、大致謂做地方官長、應遵照黨綱、爲民謀利益、並宜廉潔勤慎、守法奉公云云、次由到會代表演說、十二時禮畢散會、繆廳長以省方公務繁劇、不克久留、於當日下午即乘車返鎮云、

常州

安西鄉又出無頭命案

本邑安西鄉奔牛鎮西、鳳凰橋桑園垻溝中、於十六日上午七點十分、忽發現無名男屍一具、叅在溝中、當經第八村村長李川得悉、報告奔牛公安十分局長湯人傑、前往查勘、該男屍裸體短衣、脚穿平等鞋、並在死身搜出信件一封、(係南京吳寄松江葉啓銘收信一封)、湯局長因事關命案、未便擅理、隨時備文派警乘車到縣報案、今晨十七日、縣府准委檢驗吏沈少春、書記王樹森、乘錫寧頭班車、前往相驗云

松江

密議劃區問題

松江縣轄顓橋鄉、與上海毗連、屬上海者三分之二、屬松江者三之一、前經省廳委陳惟儉至上海商議該縣邊治閱行問題時、會以上海縣治區域僅存八市鄉、若以松江之顓橋南匯之杜家行閘港魯家匯太平鄉等、劃併上海管轄、俾資擴充、該爲妥善等情呈復省廳、繆廳長據情令知該兩縣長査復核辦、松江金縣長於昨日特邀莘莊鄉行政局長顓橋人周鉞來縣商議辦法、

杭州

博覽會警察隊長委定

杭州市公安局、以西湖博覽會警察隊業已成立、昨特會銜博覽會主席程振鈞、委定前三區警署長胡詒芳爲總隊長、吳鼎爲第一分隊長、李海籌爲第二分隊長、陳烱爲第三分隊長、韓森爲司務長、業已令發委狀、尅日到差視事、

寧波

村農協代表大請願

鄞縣各村農民協會、以省府議決取消二五減租、議決一致反對、請求撤消原案、並推陳卿浩等三十七人爲代表於十四日下午二時來甬、先至縣農協會開會、組織請願團、由該會整委王定宇率領、先至縣政府請願、由陳縣長接見、各代表要求將各村農協會意見轉達省府、極呈省府再加覆議取消是項決議案、陳縣長允許轉達、各代表遂退、再至縣黨部請願、由常務趙見微接見、各代表要求如前、復述鄉間自本案發生後、佃主土劣乘機肆虐、任意撤田、請設法懲治、趙常委許以轉呈省黨部力爭、至佃主肆虐、望隨時呈報、以便移送法院究辦、各代表認爲滿意而退

共犯章福培將復審

南田人章福培、民十六年一月間、在南田縣充東一高小教員、時值國軍抵浙、遂與共黨陳良元吳德元組織縣黨部、自任青年部長、至四月間清黨、章與陳吳同被寧台防守司令部逮捕、陳吳因係共黨、判處極刑、章有逆行附動、奉判徒刑十年、乃章家屬近因所判太重、呈請特種刑庭覆審、十四日經諸葛檢察官提審明確、以反革命治罪法第七條前段之罪、提起公訴、

揚州

衛生運動遊行大會

江都各機關團體十五日上午八時齊集省揚中操場、舉行衛生運動大會、到千餘人、演說後、整隊出發、游行各鬧市、

電話局長易人

揚州電話局長李隆鈞、奉令調[illegible]電政管理局長、遺缺委張承緒接充、

美國克萊扶蘭療養院
爆炸三次繼以大火
死者近百人

十五日克萊扶蘭電、美克萊扶蘭療養醫院、驟於今日下午爆炸三次、死傷甚衆、事後由救火隊及警察趕到、掘出死屍廿六具、但被埋沒於瓦鑠中者、恐尙不止此數、受重傷者在百人以上、已均送入他家醫院、爆炸後繼之以火、幸被免於爆炸者、爲避火計、均自高樓下躍、跌傷者又甚衆、據救火隊之意見、爆炸起自該院愛克司光間中、該間在院之下層、內有引火物甚多、以致火起、蔓延全部各處、救火會均會集施救、同時警察滿佈、驅散觀衆、此次火災、情勢重大、羣衆向市長要求澈査肇禍之始末、以防再有此禍發生、頃據警察局之報告、此次火災、死者共九十四人、火勢已衰、現正在搜索埋身火窟之屍骸、(國民社)

十六日克萊扶蘭電、星期三日克萊扶蘭療養醫院之慘禍、死者共約百人、受傷者百餘人、救火隊已自瓦鑠中檢出焦爛之屍九十四具、尙有七人不知下落、據市政當局調査、此次火災、乃在爆炸三次後、發生爆炸者、爲儲於醫院下層愛克司光室中之電影乾片、該醫院董事洛華氏語本社記者、謂所死之人、多因中毒瓦斯所致、故醫士檢驗屍骸、信其多在爆炸後發出臭氣三分鐘內殞命、院長克里爾氏、爲著名外科醫士、現親自督率羣衆救治傷者、今日侵晨猶在附近某醫院開割室內工作、該醫院今已破燬不堪、如遭地震者然、當救火隊於炸後入院時、因燃着之化學品發出毒瓦斯、其臭觸鼻、危險殊甚、故均戴面罩、施救工作甚受窒礙、當災訊傳出後、全城擾攘、各報每隔數分鐘、發刊號外、報告羣衆、估計此次財產損失在美金二十五萬元以上、(國民社)

十五日美國克萊扶蘭電、此間著名療養院愛克司光室中發生劇烈之爆炸、繼之以火、致發出窒人呼吸之臭氣、死者已達九十三人、(路透社)

柏林拍賣東方美術品

十五日柏林電、今日拍賣白勞爾收藏之東方美術品、內有日本古畫一幅、拍價最高達二萬零五百馬克、(國民社)

高郵

三縣水利會議紀

高寶淮三縣救濟水利會議、昨在本縣市行政局、開預備會議、到寶應代表華毅君・劉同桓・相禮宗、淮安代表汪禹仲、本縣代表黃松濤・夏道先・賈成春・劉天仰・陳汝等、公推劉天仰主席、討論事項、㈠擱河打垻地點案、(決議)打垻地點、原定鄧邑火窯閘地方、但在可能範圍內而不使當垻下水利農田者、將由出席代表勘視酌定、打垻經費如在一千元以內、由地方預備費項下支用、如在一千元以外、按照受益田畝帶征打垻經費、㈡推定出席三縣救荒會議代表案、(決議)推陳汝・劉天仰・張興國三人爲出席代表、議畢散會、

發見被害三屍

縣屬王營鎮附近田內、近發現被人戕殺之屍身三具、均中刀傷甚多、一屍身穿皮袍、又一屍係埋入土內、被獾犬拖出、另一屍兩膝跪於血泊中、旁有紙煙灰一堆、已由該地約保來城報案、

清江

北鄉匪風猖獗

淮陰北鄉劉皮塘坊南之蔣家莊、連日到有大批匪徒數十人、將全莊居民洗刦一空、鄰村自衛團公安隊等、聞風趕到、包圍與匪激戰數小時之久、匪等不支、始棄贓作鳥獸散、

南通

黃泥山江岸崩潰

南通江岸、年來因江流改向、坍塌甚劇、尤以黃泥山外王港一帶爲最烈、近三日內、風雨交作、江潮猛漲、突高丈餘、致王港一帶、瞬息崩潰、陷落四百餘丈、十五日建設局趕用蔴袋盛土、作爲臨時搶險之用、並派員役晝夜防護、一面請省縣旋救、

波蘭意大利彼此駐使昇格

十五日羅馬電、報載意大利波蘭兩政府業已同意、將彼此駐使昇格爲大使、按此事係波蘭主動、欲被認爲大國故、(國民社)

國際航空救護會
在巴黎開幕

十五日巴黎電、第一屆國際航空救護大會、今日在此間開幕、陳列品中、有瑞典(紅十字會常用之F13式琴克斯飛機一架、該機曾自瑞京出發飛航丹京及亨堡・柯洛業等處、此次將參加大會組織之巴黎里姆間最先救護競賽、(國民社)

日本之航空無線電局

十六日東京電、遞信省照國際航空條約之規定、在箱根山上設航空無線電報局、從五月廿一日起開始處理事務、此爲日本最初之事、(電通社)

將廢止朝鮮總督府
田中聲明

十六日東京電、關於將朝鮮總督府由內閣直轄移諸拓務省管轄之問題、朝鮮有識階級、羣起反對、續推代表到東京、向各方面陳情、田中首相昨日接見該代表等、聽其陳情之趣旨及理由後、旋即發表重大之聲明云、朝鮮統治之究極、在於廢止總督府、拓務省之統治、不過其前提耳、(電通社)

日皇變更行程

十六日東京電、因大阪發生鼠疫、田中總理大臣、由一木宮內大臣奏請日皇變更行程如下、五月二十八日由東京出發、到橫須賀乘艦、二十九日抵伊豆大島、三十日抵八丈島、六月一日抵和歌山、巡遊該縣、四日抵大阪、五六兩日駐蹕大阪、七日幸神戶、八日在海上、九日還東京、(電通社)

菲督之傳說

十五日華盛頓電、此間今晚盛傳胡佛總統已決定史汀生氏所遺之菲督一缺、以台維斯氏補充、台氏前曾任陸軍部總長、即爲台維斯杯主人、但此項消息果否實在、至今尙難證實、台氏杜門不出、無由探詢、據外間消息、簡命於一二日內可下、又據前數日之消息、則菲島人選、胡佛總統已定麥柯將軍、二說未知孰信也、

大阪發見菌鼠

十六日東京電、昨日在大阪入口之靜洋丸、又發見有菌鼠、即命該輪回航神戶、船員四十名、隔離於和田岬、日皇之關西行幸、或將展期、(電通社)

四人希圖竊乘
齊泊林飛船
準備出發

十五日華盛頓電、美海軍航空處處長莫菲脫氏、接得報告德格萊夫齊泊林號、定於明日在德起程來美、莫氏得訊後、當即下令蘭克海軍航空站、準備招待、並通令各站、一體協助該號、使得告成厥功、聞該號已選定添加燃料站、爲佛特里楅沙芬、加沙米哥拉、日本、洛斯安琪洛司、加里福尼亞及蘭克海等處、(國民社)

十五日佛特里楅沙芬電、格萊夫齊泊林號、於今晨五時四十四分起程飛赴美國、(國民社)

十五日德佛利特里楅沙芬電、德格萊夫齊泊林飛船船長愛克納博士通告、該飛船環繞全球之飛航、定於星期四晨六句鐘起程、現船中人員正在準備一切、預計星期日晚或星期一日可抵紐約、並已選定該處美海軍站爲停落之所、據此間氣候家之推測、明晨天氣可望清明、若果能如願、則該飛船一至六時、即須出發、(國民社)

十五日佛利特里楅沙芬電、齊來夫齊泊林大飛船出發期、現已確定於星期四上午六時、法政府對於該飛船過境之態度、初頗令人驚異、以此次飛行既完無軍事性質、且上此飛航地中海時、亦曾有一法軍官在內、似未見有取締理由、今法外長白理安已聲明飛船過境時間規定、將根據其自佛利特里楅沙芬出發時間規定、故此問題可謂圓滿解決現此間一切已籌備就緒、靜待出發、一般人皆極注意於氣象報告、飛船守護甚嚴、因今日曾査獲四人、希圖竊乘該船、故現四人已由當道拘留、將俟飛船出發後釋放、(國民社)

十五日佛里德利沙文電、格萊夫齊泊林飛船船長愛克勒博士、已定期明晨五時三十分啓程飛往美國、(路透社)

選舉票增加數百萬
英國今年大選
揭曉期須視前較晚

十六日倫敦電、英國此次大選、有選舉權者人數較多、加增之票、約數百萬、故選舉結果不及當夜發表、其揭曉之期、須視前較晚、且時當夏季、投票時間多將延長一時、因是有許多選舉區之富道、或須將檢票之期展至五月底、(路透社)

意相墨索里尼之演說
意政府與教廷
統治權不能相混

十五日羅馬電、意相墨索里尼、昨日演說、聲稱天主教會在意大利境內、不能成爲有主權的或自由的社團、否則將與意大利憲法相抵觸、縱意政府與教廷新締條約、加以壤地之密接、但兩國仍當判若涇渭、其統治權不能相混、教皇聞訊、立即答稱、宗教與家庭之勢力、常爲範成青年品格之二要案、故天主教對於當軸、在教育青年上限制教會勢力、以便推行國家教育、向持反對態度、迄今未變、又渠對於棒喝黨欲養成戰勝民族之觀念、亦極不贊成、因世界今日亟需國際之和諧、彼征服他人之精神、若純求精神上之福利則可若欲于物質上有所弋獲、則未可爲訓(國民社)

德五萬萬馬克內債
已在國會通過

十五日柏林電、德國五萬萬馬克內債、已在國會最後通過、該債免納一切捐稅、又國會定於明日休會、至六月三日再行開議、屆時將討論預算案、付最後表決、(國民社)

十五日栢林電、德國會已通過募內債五百兆馬克議案、(路透社)

比內閣核准
取消禁止運華戰品過境

十五日比京電、比內閣已於今日核准取銷禁止運往中國之戰品取道比境計劃之議案全文(路透社)

憝不畏死之悍匪

著匪何順生、於去年舊歷端節日、率黨侵擾山區、槍殺警察農民六人、該犯旋經水警隊擊中足部、當場拿獲、解由縣政府審訊不諱、呈由高等法院轉省政府核示、十五日縣府奉省府令、准將何順生處死、施縣長於當午、簽提該匪、押赴刑場、執行槍決、沿途該匪異常倔强、以滬語調笑路旁婦女、受彈後、尙能躍起、沖擊三槍始斃、

如皋

海盜圖擾掘港

本縣掘江區、五月九日下午、得大豫鎮電告、海邊東陵港砲聲隆隆、若有多船在彼處交戰情形、省縣市各軍警及保衛團團數百人、一律武裝戒備、遞放步哨、通宵未息、十日上午、探聞係有海船兩三艘、由東南而來、形跡可疑、被駐掘之潘部(通如崇海啓五縣保衛團團長潘清源部下潘開務)覺察、即開槍阻其入港、一面在海岸上設防、而來船竟還槍抵抗、並放大砲、將潘船之帆檣打壞、潘船即奮勇追捕、結果獲得來船一艘、傳聞來船爲海盜桑海珊部下、緣潘部近奉潘團長命令調往通海啓剿匪、此間必定空虛無備、乘隙而來、幸潘部尙有大船八艘在此、實力亦甚充足、否則東灶一帶之人民、又被桑盜擾害矣

縣監察委員易人

本縣黨部監察委員叢嘯俠、現已被省執行委員會撤職、遺缺以候補委員黃士元補充、

東洋蠻河匪刦商人詳誌

十日晚九時、本縣立發市東洋蠻河地方、突來匪徒多人、圖刦胡恒懋雜貨店、未幾、開槍擊傷多人、已略誌昨報、茲將詳情補記如下、是晚胡恒懋雜貨店、忽有身穿黑色短衣、袖圍白布符號之海盜、由河南過河而來、該店即閂閉其門、在後院放火求救、一時槍聲鑼聲齊鳴、市保衛團巡邏隊聞警、由班副金步青率警丁正鴻・吳寶慶・陳金貢、前往杳追、該團士等甫至該地、匪方即開槍迎敵、團士亦開槍抵禦、接觸約一小時、旋以匪方五六十之多、致被圍攻、並搶去盒子砲兩架、步槍一桿、金班副胃部中一彈、並被匪用木棍擊腫、團士丁正明頭部中一彈、膝間中數彈、吳寶慶兩腿中數彈、祗有陳金貢幸免、匪正欲復刦胡店時、幸保衛團公安局團警均先後趕到、開槍追擊、匪始越河而逃、聞匪方共傷五人、河南村民殷某、在途遇匪、亦中一彈、當由該區行政局呈報縣府通緝嚴究外、一面雇汽船將受傷團士送往南通醫院救治、茲悉江縣長因該區迭次發生盜案、非常注意、昨日乘車赴立履勘並督飭嚴加防捕以維治安

紹興

染坊遷移再請展緩

紹興縣政府、奉省政府令、限城中各染坊一律遷讓出城、一面並在西郭門外、勘定地址、爲染坊營業處所、而各染坊一再逾限滯延不遷、縣政府當令警局、將各坊實行封閉、昨日染業公所又呈請縣政府、以各坊城外房屋建築或裝置需時、請再展限兩月、定當一律遷讓、並請將已封閉者、准予啓封、以維營業、不知湯縣長如何核辦也、

他的父親說

鐵民能得康强活潑皆嬰孩自己藥片所賜也

很多父母因自己小兒瘦弱多病見了他人的兒女康强活潑不禁嘖嘖稱羡而必欲一知其何由以致此此姚仲華先生所以將其經驗發表而爲此等父母告也姚君係哈爾濱中國銀行行員他說「小兒鐵民因傷風發熱吐乳不眠如是經旬乃至皮黃骨瘦體量日輕延醫服藥都無效驗後從友人之勸投以嬰孩自己藥片病狀漸去不二旬完全告痊自後凡遇小孩泄瀉食積傷風咳嗽以及出牙各症輒投以此片而愈鐵民現年五歲能得體力强健精神活潑皆嬰孩自己藥片之賜也」

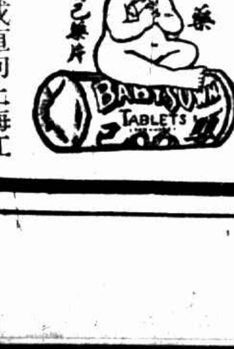

嬰孩自己藥片係療治小兒腸胃病之和平而有特效之良藥各藥房均有出售或直向上海江西路六十號韋廉士醫生藥局函購每一瓶大洋六角每六瓶三元郵力在內

學宮餘地二次標賣

紹興舊府學宮餘地、前曾由縣政府招人標買、因定價過高、無人過問、經縣政府邀集各團體機關代表重行評價、改每畝三百元爲二百二十元、刻又第二次招標承買、並定本月二十五日下午二時、在縣政府當衆開標、已分函各團體機關、屆期派代表到場監視、

嘉興

警所長赴杭捕盜

第三公安分局長王家驥、據人密報有盜刦中國銀行案內之盜匪、隱匿杭州、當即率探赴杭緝獲盜犯劉培清一名、並獲窩家蔡梓福蔡氏兩名、起獲手鎗三支、蔡等二人、於昨押解到禾、訊供後、王局長復於今日(十六)再赴杭州密捕黟犯矣、

嘉善

東鄉綁案迭出

嘉善楓涇東小蒸鄉附近一帶、日來綁案迭出、前與馬家橫港馬濤波綁案帮贖之海壽、昨夜遭匪破門入內、執海壽面數其罪云、㈠辦事不力、㈡洩漏消息、㈢不利匪方、㈣帶款不愼、數畢更將海壽細縛架去、恐遭毒手家屬正設法營救、又附近三和濱綁去姑嫂三女、匪徒臨行、揚言限三日備款取贖、否則作爲壓寨夫人云云、近悉蘇水警在澱山湖附近某村、據線報有綁匪匿跡、整隊前往、捕獲匪徒五名、抄出子彈槍械多件、一匪泗水圖逸被官警槍擊中彈、身死河中、獲匪已押解青浦法辦、確否容待證實、

毆傷車夫拘縣法辦

世居東門外陸小觀、昨同妻沈氏、自楊王廟看劇歸來、雇乘小車、到目的地、車墊被尿漬污損、經車夫羅阿大要求賠償、陸小觀不由分說、拳足交加、車夫不稍抵抗、以致血流如注、遍體鱗傷、報縣經高承審員勘驗、委係凶毆受傷、除即備函治傷外、立飭法警將陸小觀拘縣法辦、以作仗勢欺人者戒、

蕪湖

蕪常關交稅務司接管

財政部刻令蕪關監督、將五十里內常關交還稅務司接管、此間各商、以有損國權、異常憤激、本日除已電國府財部力爭外、並推派代表赴關監督署、面謁沈監督、請願勿予移交、聞沈監督以既奉到訓令、有於十五日將各分關移交外人接管之訊、

外船撞沈小輪

泰昌小輪公司、日前分派新稈利等小輪、拖帶太和拖船等、裝運新編第一師第三團士兵、開往浦口、行至東梁山附近、適被某國鐵船由下上駛、將該公司太和拖船撞沉、淹死士兵十餘人、除由該師致電九江關請予扣留該鐵船外、現小輪航業公會、並電蔣主席、請令各關從嚴查究、以便交涉賠償、而重國權外、並呈安徽交涉署、請予援助、

東南鄉盜刦殺人

蕪屬東南鄉行春圩農民張定來家、昨晚被匪十餘人、持槍闖入、刦去衣飾現洋等二百餘元、臨行時並將張之夫婦擊斃、該處地保今日已來蕪報案、地方法院已派黃檢察官、率同警吏前往相驗、

十八年五月十七號
第六百七十三期

時報 Eastern Times 光輯

北平春季聯合運動會一瞥

①男生中級個人第一 潞河中學王
精喜赶跑之姿勢 宗惟廣

駐濟日本安滿師團長之告別式 最後宴請我國接受委員會各委員 ①李慶施②西田領事③崔士傑④安滿
相照琳子
A farewell banquet given by the Japanese commander to the Commissioners of Tsingtao Restoration Committee.

馮玉祥任命兩警備司令

綁匪計窮 送還小肉票 方阿根之子

東三省黨務指導員重新派定

美國支萊扶蘭療養院大火 死近百人

德國國會通過五萬萬馬克公債

德國齊泊林大飛船昨日出發

②全體職員及各校選手繞場游行 宗惟廣

我軍接防濟南商埠後安設軍用電話 相照琳子
The military telephones are to be installed after the garrison duties were taken over.

③男生高級百米決賽近終點 左角爲第一名民國大學尹商屏男生
高級個人第一亦屬之尹君 宗惟廣

④女生初級百米決賽起點 魏守忠

⑤男生一萬米競走 左爲第一名民國大學選手關錫昆 宗惟廣

庫阿可斯

專治肺癆以及呼吸氣道一切疾患兼補諸虛百損為預防及療治肺病之一良藥

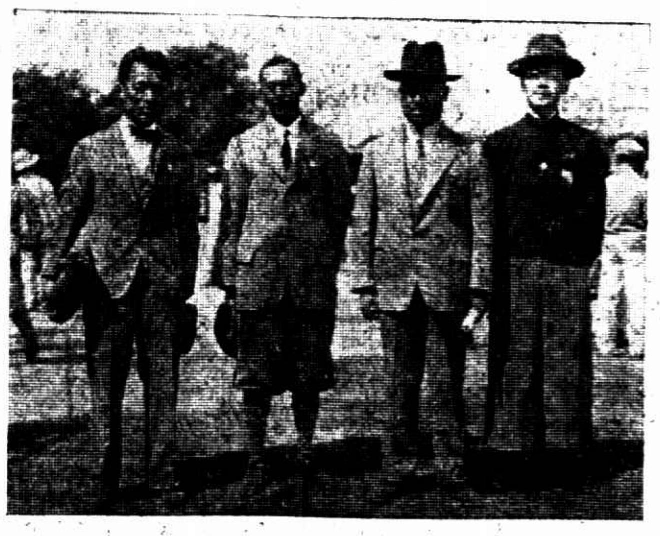

⑥大會主幹人物「自右至左」總指揮郝更生總裁判刁
作謙會長商震副會長何其鞏之代表陶履謙 魏守忠

⑦男生高級接力賽跑優勝隊「自右至左」王大倫白瑞
陳盛魁王大恩均燕京大學選手 宗惟廣

A glance of Peiping Spring Athletic Association. ① The attitude of Mr. Wang Tsing-hsi's start on his race. He won the 1st place of individual champion in Lu Ho Middle School. ② Staves and the selected players marching around the track. ③ The approaching of the terminating point of the senior 100 meters final race. Mr. Ying Kuo-bing of Minkuo University (left corner) won the 1st place as well as the senior individual champion. ④ The starting point of girls junior 100 meters final race. ⑤ The championship of 10000 meters race belonged to Mr. Ming Sih-kan, student of Minkuo University (left). ⑥ Important personages. From right to left. Messrs Hub Ken-sung, the commander-in-chief, Tiao Cho-chien, the umpire, Song Tsung, the chairman. ⑦ The team of winners of the senior rely.

◉十七歲女飛行家之壯舉
征服天空之巾幗英雄　芳年玉貌之金髮美人

紐約電云、本埠蘭思中學女學生、愛蓮諾斯密斯女士、本年僅十七歲、從去年起熱心學習飛行術、但未曾一次實地奮戰、近忽乘伯蘭加式單葉飛機在空中飛行二十六小時之久、突破飛行界之一新記錄、各報爭登其事、或推愛女士爲當代第一女飛行家、聞者莫不瞠目結舌、半信半疑、關於愛女士之飛行、衆說紛紜、或謂女士有飛行天才、或謂女士與同學發生愛情、被情人拋棄、遂生厭世之心、欲行自殺、實行冒險飛行、惟最有理之說、則女士自幼常服德國返老還童「生殖靈」補品、體力及腦力俱極强壯、竟以十七歲妙齡女子、獨駛飛機、突破飛行界之新紀元云、

◉交換夫婦之一大奇訟
相換夫婦舉行結婚禮　美國法庭之一場舌戰

蘭斯爾時電云、美國北特古多附近住有最民兩家、兩家之夫人羅寧及維思拉兩人、最近向當地法庭提起極離奇之訴訟案、羅寧控稱維思拉誘姦其夫、維思拉夫人主張羅寧亦與其夫相狎、爭相提出證據、持之各有其故、言之皆能成理、該推事其是非曲直、審判官遂傳兩夫人之夫分別訊問之結果、乃宣言兩人夫妻各相離婚、翌日、兩夫人各與其所好之情人、舉行盛大之結婚禮、一時傳爲奇話、羅寧夫人素患神經病、忽起猜忌之心、公然告官、將其秘密暴露於世、醜名傳佈四方、近來服德國返老還童「生殖靈」補品、神經已恢復健康狀態、追懷其輕舉妄動、後悔不已、如事前曾服「生殖靈」、則必不致發生此種不祥事情云、

羅寧女士　對換當案之女主

◉美國美人之新裝束
女性美之一大變化　鞋頭嵌有情人像

紐約電云、近來美國時髦女郎之裝束、千變萬化、最近流行一種極離奇之裝飾、名曰戀愛靴、靴之尖端、嵌有其所愛之情人像片、一般女郎、於行路時、多低頭而熟心注意其足頭、因而路上行人每步觸見其情人面目、戀愛靴一出後、路上交通、大感困難、警局有鑒於此、特貼警告文、文云爲布告事、凡在馬路上走路者、必須擧頭前瞻、如有低頭而行路致與人相撞者、科以五元以下罰金、見此可知戀愛靴流行極廣也、美國著名藝術家評論現代女性審美之趨勢、謂古代女性之美、在於面、近代女性之美、在於腰、現代及將來新時代女性之美、在於足、在此時代花顏柳腰、均非美人之標準、惟有美足斯爲美人、一切裝飾集中於足部、戀愛靴之發明、即其一證、形式美之標準、固變化不已、惟實體美之標準、則萬世不變、所謂實體美者、即豐滿之肉體與曲線是也、凡欲有實體美者應常服現代醫學界中有最大權威之德國返老還童「生殖靈」補品云、

德國政府實驗　男用 女用　生殖靈
每盒服七天洋七元　每料四盒二十八元

德國政府實驗監製之返老還童「生殖靈」、補腎德文原名Satyrin、遠銷中外各國政府特許專賣、萬衆歡迎、公認爲史坦那博士發明之二十世紀醫學上最高權威也、保腎健少壯、動物胚胎內分泌液、秘製而成、老翁服之、白髮變黑、皺紋伸展、身體完全還少、回復青春時代之元氣、老婦服之、經面還少、月經復至、血氣旺盛、嫁生子女、凡患神經衰弱、發育不全、失調、宮冷不姙以及一切虛弱等症、服之無效者、皆於一月之中、立奏奇效、血氣旺盛、元氣充盈、百病不侵、延年益壽、男子當服「金色」男用生殖靈、女子當服「銀色」女用生殖靈、功效雖同、性質有別、萬一誤服、則男子乳房膨大、女子變爲男性、服者須特別注意、索閱生殖靈實驗報告書、及照片、函索即寄、

眞正生殖靈　封誠隱之形

漢口前花樓正街 三德洋行
南京花牌樓太平街 三德洋行
廣州一德路二六八號 三德洋行
香港中環利源東街三號 三德洋行
紹興城西郭門裏丁裕昌號 三德洋行
北平西單頭部刑部街十號內 三德洋行
大連浪速町二丁目七十番地 三德洋行
天津法租界二十六號路四十一號 三德洋行
長沙小西門外下河街二十八號 三德洋行
九江西正街大昌百貨公司內 三德洋行
杭州西湖吳山路二十七號 三德洋行
奉天大西邊門二經路口 三德洋行
青島李村路三十一號 三德洋行
太原新南門上官巷 三德洋行
廈門開元路一〇一號 三德洋行
雲南南正街五洲大藥房 三德洋行
哈爾濱道外正陽大街 三德洋行
開封城土街路北中法大藥房內 三德洋行
新加坡大馬路一海山街口 三德洋行
台灣台南市港丁目五九九號 三德洋行
廣東瓊州海口新興路二十六號蘇生堂 三德洋行
廣西梧州大馬路二十二號 三德洋行
贛州南道日新公司內 三德洋行
重慶大梁子一百十號 三德洋行
寧波東門內大池頭 三德洋行
汕頭升平路十五號 三德洋行
福州南合上杭街 三德洋行

各埠各大藥房醫院均有出售

上海四川路一百十二號

德國政府註冊生殖靈廠代表　遠東獨家經理　美商三德洋行

電話中央一七零三一號

本報添載長篇小說「龍套人語」預告

本報現請名小說家「龍公」撰長篇小說「龍套人語」、用亦生動亦蘊藉之筆墨、述民初至十三四年間之南中軼聞、多爲人所急欲知而將近湮沒者、龍公本南中才士、馨明溢大江南北、與當時一般人曾有交接、秘篋所藏、盡屬珍奇、一旦揭發、將使閱報者駭歎歡呼而不能自已、全部約十餘萬字、不日開始登載、先此預告、

貧民福音

借本做生意
週息一分……或八厘　分期還款……須保證　市社會局先辦第一區

本市第一區貧民借本處、自經社會局籌備、呈奉市長撥款試辦、已於昨日開始借本、借者頗爲踴躍、但大都不明區域、竟有自曹家渡法租界而來、亦有住居該區域附近、以格於定章、不能借給、可見貧民對於借本營生需求之迫切、故聞該局之意如第一區辦有成效、市庫得有充裕、再擬呈請市長、將第一區區域擴大、並於閘北曹家渡等地分區設立借本處、以期逐漸推行、

該借本處并擬有借本須知若干條、玆錄如下、㈠貧民欲借本營生者、先來本處領取空白請求書及保證書、依式塡寫、送到本處、當發給文書收據、并註明領款約期、㈡本處收到借本人請求書及保證書後、立即派員調查是否屬實、㈢借本請求人至約期領款之日、攜帶文書收據到處、如核准借本、即將文書收據繳處、另塡借據、貼足印花、領取借款、如不准借、即還文書收據、領回保證書、㈣借本人領取借本時、并領分期還款證、按照所開日期及應還本利金額、按期到處歸還、由收款人及主任蓋章爲證、分期還款證至本利償淸時、仍繳還本處、并領回保證書、㈤本處收付時間爲上午十時至十二時、下午二時至四時、㈥借本週息一分、於最後還本時一次付淸、㈦借本人逾期或到期未還本利、本處即責成保證人繳還、㈧借本人於借本及利息未償淸前、不得續借、㈨借本人還淸借本後、欲繼續借本時、仍須塡寫請求書及保證書、㈩分期還款證遺失時、須立即通知本處、領取新摺、惟須繳費銀一角、㈩㈠文書收據或借款如請求人在外遺失、發生冒領情事、本處概不負責、仍惟原請求人原保證人是問、㈩㈡銀錢新換率、本處逐日公示、依此計算、

治蝗兼治螟
上海縣組織

上海縣政府於前日召集縣屬各機關開治蝗會議、㈠議決本縣治蝗會附帶除螟定名爲上海縣治螟蝗會、㈡推定總務股由縣政府縣財務局任之、指導督察股由縣政府縣建設局縣農場及其他各團體任之、宣傳股由縣黨部縣教育局縣農民協會鄉村師範及其他各團體任之、會長由縣長任之、副會長由公安局長任之、

市公安局招考女檢查

市公安局公告、本局呈奉市政府核准、在衝要輪埠車站、增設女檢查二十二人、如有合下列資格者、仰即於本月二十五日以前、至南市大東門本局傳達處塡寫報名表、以憑試驗錄用、報考資格、㈠身家淸白、體格健全者、㈡粗通文藝、膽力雄壯者、㈢語言流利、性格溫和者、㈣年齡在三十以上四十以下具有殷實保證者、

兩路管理局對洋員文件改中文發行

滬寧滬杭甬兩路管理局向因有洋員關係、凡行知洋員之文書均以英文發行、現蔡司長以此舉不特於文書原意應有隔膜、且實爲團體主權之玷、嗣後除爲常便條外、凡關於洋員職務應飭知照或辦理之正式文件、仍以本國文字發行、遇有解釋互異之處、即以國文爲準云、

農部化驗所不日遷來

農礦部附設之化驗所、業經由易培基部長呈准國府設立、並已委徐廷瑚兼任所長、現因部署狹隘、南京又無餘屋設備、已決定遷滬、附設於閘北農產物檢查所內、徐所長昨已派專員來滬佈置一切、

海員糾紛解決
中央指令滬分會整理滬甬茶房會

中華全國海員工業聯合總會上海分會接中央訓練部批令云、兩呈均悉、准函上海特別市黨部轉飭該滬甬輪船茶房工會關該中華海員工業聯合總會整委會上海分會合併整理、仍將辦理情形迅速具報備核、仰即轉飭知照、

江南七大學奪錦標
今明在首都開運動會　二百多選手參加

籌備多時之江南大學體育協會第三屆運動大會、准於今日下午一時起、在南京中央大學舉行、查該會產生於一九二五年、繼華東八大學停頓之後、爲華東方面田徑運動之最高機關、按年度計算、本屆應爲第四屆、惟因復旦大學半途退出、首屆錦標遂被取消、故本年爲三屆、此次加入者、十分踴躍、計有光華大學・交通大學・暨南大學・中央大學・中國公學・持志大學・大夏大學・等七校、運動員達二百人左右、（非江大體育會之會員）亦興聞該會未有之紀錄、且各校人才濟濟、定有特殊之成績、而爲本季各地運動會中之領袖、且來年第九屆遠東運動會選手、亦得策源於此、運動項目、共十六種、儘於今明兩日下午舉行、就各大學過去之本校運動會成績看來、此次之百米・撐竿跳高・標槍等項成績、必有可觀、而能造一新局面、按團體之實力預測、則以光華・暨南・中央三校爲最佳、此外尙有非會員、（非江大體育會之會員）亦興致勃勃、躍躍欲試、均聞風會聚、踴躍參加、共計報名者、有暨南・中公・持志・大夏・中央・金陵・中山體專・等校、惟此項比賽、完全係表演性質、毫無錦標關係、

▲另加公開運動

此次大會、除各大學正式參加作爲第三屆正式錦標比賽外、尙另闢一公開組、以增興趣、其加入比賽者、泰半係江大協會之老將及後起之秀、而今已失卻或尙未

◆歡迎大會

滬上各校選手、已先後開始動員、集中首都、悉下榻於中央大學體育館、中大當局、特於昨晚七時半、在體育館開一歡迎大會、各校選手教職員均出席、盛極一時、除各方有誠懇之演說外、中大方面且備豐盛之茶點、以盡地主之誼、至九時許始盡歡而散、

◆會場佈置

中大運動場面積、在首都各校中無與倫比、可容看客甚衆、惟本屆江大第三屆運動大會、範圍既廣、規模尤大、來賓必極踴躍、該校爲謀易於維持秩序起見、場之四週、圍以黑油木欄、各出入要道、通以紅木小門、頗堅固而精美、跑道四週、復釘以紅色小木椿、標明徑賽起點終點等等、會場之西面、在體育館之旁、以蘆蓆搭成司令台、兼作特別來賓席、登台一望、全場一覽無遺、

◆燦爛獎品

此次各界之捐贈獎品者頗爲豐美、現已正式送到者、有王外長銀盾一座、獎與打破全國紀錄者、如本屆無此項新紀錄產生、則待諸來年、教育部長蔣夢麟贈銀盾一只、上刻一壯健之運動家起跑式、襯以靑天白日之國徽、頗鮮艷奪目、新新公司贈銀盃一只、獎給團體總分第一者、此外尙有多種錦旗、五花八門、十分美觀

◆今日秩序
下午一時起

㈠開會　㈡運動員集合　㈢舉行開會儀式　㈣百米（預賽）　㈤推鉛球（決賽）　㈥高欄（預賽）　㈦一千五百米（決賽）　㈧二百米（預賽）　㈨跳遠（決賽）　㈩低欄（預賽）　㈩㈠四百米（複賽）　㈩㈡跳高（決賽）　㈩㈢二百米（複賽）

◆明日秩序
下午一時起均決賽

㈠百米　㈡鐵餅　㈢四百米　㈣高欄　㈤撐竿跳　㈥三千米　㈦二百米　㈧標鎗　㈨低欄　㈩三級跳　㈩㈠八百米　㈩㈡八百米接力賽跑

◆計分方法

計分法係採用四三二一法、即第一名四分、第二名三分、第三名二分、第四名一分、如有二人並列第一者、則以第二名分數平分、餘類推、八百米接力跑不計分數、惟萬一有兩校總分相等者、則視接力跑之優勝而分等第之前後、

運動員名單

□交通大學　一蔡明　二陳康添　三賈錫麟　四王仁東　五安原生　六沈觀瀾　七鈕因楚　八程紹模　九孫瑞璜　十王洪典　一一陳振銳　一二褚應璜　一三鄭紹棠　一四陳公輿　一五章遠達　一六方定增　一七徐承然　一八王平洋　一九程養乾

□暨南大學　二一郁春德　二二黃飛鵬　二三唐官烈　二四林杏超　二五龍學球　二六陳光順　二七林生潤　二八梅洪寶　二九周少維　三〇周毓盛　三一李誠元　三二溫官茂　三三陳鑑和　三四林鍾鏈　三五江翰善　三六謝全和　三七龔金鏞　三八趙白駿　三九蔡榮瑞　四〇符和壽　四一蔡奇德

□光華大學　五一蔣鵬　五二俞佩恩　五三馬幼成　五四金鼎　五五王子紹　五六鄭文漢　五七舒昭賢　五八張長江　五九高昌南　六〇張沅欣　六一楊人偉　六二陶英傑　六三刁光輝　六四王季淮　六五朱孟常　六六葛懷臣　六七曾邦固　六八曹沛滋　六九黃敦鈞　七〇張寵宗　七一鄭琨　七二金湯　七三吳巧生

□中國公學　八一陳國才　八二馬逢瑞　八三朱文勝　八四吳聖宏　八五黃祖馨　八六湯世渠　八七關毅　八八王守中　八九唐鴻烈　九〇胡維銓　九一沈景林　九二何炎章　九三廖烈

□持志大學　一〇一胡英會　一〇二胡啓主　一〇三周福海　一〇四周鴻基　一〇五陳康

□大夏大學　一一一張長昌　一一二麥守楷　一一三黃拔擧　一一四郭明堂　一一五曾子恆　一一六關錫華　一一七朱廣心　一一八查宗善　一一九丁桂源　一二〇林充國　一二一何璧直　一二二王國超　一二三宋熙欽　一二四趙錫品　一二五王毓

□中央大學　一三一涂傳籌　一三二彭濟生　一三三王恆頤　一三四丁同俊　一三五孫耆閔　一三六劉德超　一三七文光亮　一三八鄒家驥　一三九石樺　一四〇馮漢斌　一四一王成燮　一四二沙玉清　一四三惲寶潤　一四四湯文通　一四五陳茂庚

公開組名單

□暨南大學　四二曹裕　三五江善敏

□中國公學　九四譚佐翰

□持志大學　一〇六唐衡宇　一〇七達學古　一〇八錢鼎愼　一〇九文澎濱

□大夏大學　一二六黃礎增　一二七曾龢宗

□金陵大學　二〇一諸韻恩　二〇二江之驥　二〇三潘鴻聲　二〇四陳偉　二〇五張恩溥　二〇六陳化東　二〇七吳顧占　二〇八周述方　二〇九凌惠揚　二一〇潘家瑤　二一一許國璜　二一二張世祿　二一三余健子　二一四凌遠揚　二一五劉國士　二一六孫林泉　二一七袁蓁田　二一八馬慶禧　二一九孫崇信　二二〇應連根　二二一李浩　二二二莊禮深　二二三高立民　二二四蘇自重

□中央大學　一四六吳鐘　一四七陳陵　一四八錢啓明　一四九姜靜南　一五〇倪達書　一五一周銘璋　一五二朱景鈦　一五三高尙志　一五四王富臣　一五五張翰麟　一五六蔣貴元　一五七馬存坤　一五八趙汝功　一五九徐政　一六〇張元生　一六一王子鵬　一六二管遠村　一六三譚人傑

□中山體專　二五〇劉漢明

就職記
吳錫永表示職員不多更動　徐謨以自知自愛相共勉

新任上海特別市財政局長吳錫永、昨日上午十時三十分赴財政局正式接事、語記者云、上海財政素來拮据、然金錢爲發展各種事業之源流、欲圖海上各種事業之發展、當先圖財政之裕如、同時並顧及市民之負担、至本局職員、除第一科長委任潘鴻勛外、其餘不多更動、

新任江蘇特別交涉員徐謨、已於昨晨十一時在交涉公署外交大樓接印就職、徐對各職員演說、希望㈠眞正合作、㈡知己、㈢愛己、愼毋謂我中之人也、乙來吾當去休、並謂諸君能明瞭爲黨國服務、非爲私人效力、則大可各安本職矣、此後日常辦事及紀念周中正可不時會晤、諸君如有意見、亦可儘量見告云云、

寶山路上怪事
勒捐書籍無收據　自稱專稅局人員
商協會電財政部查究

市商民協會昨電呈財政部云、頃據洋裝訂書業分會呈稱、據會員協豐釘作等十餘家紛來報告、有人在寶山路一帶强扣書車、聲稱江蘇全省專稅上海北車站收稅處派來、必須要捐、否則任意處罰、或擡去車照、罰後又無收據、疑竇滋多、請爲查照核辦等情到會、查洋裝訂書業所裝書籍係屬代客裝訂、向無捐稅、該收稅處任意勒捐、已屬不合、而罰款概無收據、尤非公開正當辦法、據呈前情、迄迅賜查明制止、並發還罰款、解釋該局征收專稅性質、以安商業、

文電摘要

安徽同鄉會以皖北亳田撤價一案、迭經各縣呈請豁免、現在各縣推舉代表赴省請願並分報旅外同鄉請予一致呼籲、昨特致電省府、請准予豁免、

郵務職工會爲反對中國航空公司條例及該公司與中美航空發展公司所訂之航空郵務合同事、昨日召集緊急執監聯合會議、議決電呈中央黨部國府暨交通部、並派代表見郵政總辦林實、林總辦表示可將衆意轉陳交部、

市執行委員會第二十一次常會議決、呈請中央將周龍光徐士傑撤職查辦、並速從宣佈中日交涉眞相、呈文已發出、

基督教華東會閉幕

昨日爲基督教華東大會議事會之最後一日、上午九時、鮑哲慶主席、由組長鄭章成夫人報告凡五段、㈠第四組「基督教家庭宗教教育」、㈠以建設基督化家庭爲宗旨、㈡中國基督徒家庭之標準、㈢今後五年建設基督徒家庭之步驟與方法、㈣在華東區內對於是項工作之合作計劃、㈤建議案五項、討論熱烈、意見歸當、又分宗會議報告、㈠聖公宗提宗洛、㈡循理宗李演鐸、㈢中華基督教會包演安、㈣浸禮會會紹賢、最後至十二時、由誠靜怡主領閉會禮、奮勇進取、而散、又贊公決議案、致謝救主堂及該堂牧師朱葆元等、晚間之上海教會奮進運動大會、由江長川牧師演講「教會是宣傳福音的工場」、適晚有雅樂社及浸會堂淸心堂之歌詩班到場奏樂、每晚聽衆約六七百人、該大會各會員俟散會後、尙有多人須赴杭州之江大學舉行之中華全國基督教協進會第七屆年會者、行色甚爲忽忙、

天寶華將減價

南京路中大寶華綢緞號、新自粵東本廠運到大批雲紗拷綢、花樣新穎、永不脫拷、百洗不變、更有雜色印度綢及夏季新款旗袍料等、種類繁多、聞該號不日即將舉行夏季大減價、

仁濟醫院
推定董事委員

仁濟醫院昨日舉行年會、㈠追認西人國綱及寶安得爲董事、㈡公推華人委員、結果、爲華人陳炳謙等二人當選、㈢公推華人委員結果、爲西人薄克斯及柔娜當選、㈣公推陳炳謙、王一亭、虞洽卿、郭標、貝潤生、馮炳南、等十三人爲一九二九年華董、㈤公推西人貝爾、保安得、白利安、威君、李齊等五人爲事物委員、

區分部改選

一區卅一分部　選出杜金榜蕭春生洪傳讓爲執行委員、嚴××林俞發川爲候補委員、並推杜金榜爲常務、洪傳讓爲組織、蕭春生爲宣傳、

二區二十三分部　選出陸善明周漢彬巫漪凌發陳文爲執行委員、

六區十七分部　該分部第二屆執行委員、本月七日選出、互推任芳玉爲常務、馮樸芳爲組織兼訓練、徐同康爲宣傳、吳眉生爲會計、周描三爲交通、

七區十一分部　選出呂啓群李道發丁呂椎三人爲執行委員、王克强范光遠爲候補委員、

神州江蘇兩法專校友定十九聚餐

本埠神州法專校友與蘇州海安坊江蘇法專校友、自聯合組織校友會設辦事處於九江路二十二號以來、業已登報通告徵集校友通訊處、茲聞該辦事處接到校友報告甚多、訂於十九日午刻在愛多亞路太平洋西餐館敘餐、討論校友會進行辦法、並公餞校董張公權海外遠行、

提倡國產絲綢計劃
王延松提案綢緞業通過
以宣傳爲第一步

王延松草擬「提倡國產綢緞應注重宣傳計劃書」、提出綢緞業商民協會執委會常會修正通過在案、特探錄原計劃書於後、我國今日之絲綢業、衰敗已極、綢廠閉歇屢見不鮮、固有之事業、尙且不能維持、罔論增設、固有之國產、尙且不能暢銷、罔論增產、是以在此千鈞一髮之際、增加生產與提倡國貨、兩者相衡之下、尤以後者爲當今急務、國民政府有鑒於斯、現已通令全國、一致服用國貨、並公布服制條例、規定一切服裝皆以國產絲棉麻毛織品爲製服原料、但欲求此條例之實行、發生顯著効力、惟有輔之以大規模之宣傳、以促全國人之猛省、咸知採用國貨、否則迷夢依舊、致條文遂成虛設、視法制抑若具文、如此而欲求國貨暢銷、不亦戛戛乎難哉、所謂大規模之宣傳者、其法頗多、謹擬下列各款、聊供採納、

㈠每日在各大報輪流登載廣告、每月約計洋一千元、㈡發表新聞、㈢張貼標語於各處要道、每月印三萬張、各埠亦須張貼標語、並分送傳單、應僱用夫役或托人辦理、兩共約需洋一千元、㈣舉行絲綢救國運動大會、（辦法）聯合絲綢業廠莊店三方面合力進行、擇定地點、表演游藝、㈤舉行絲綢救國運動遊行大會、（辦法）集合廠莊店三方人員定期大遊行、務使喚起社會人士之注意、註第四五兩項祇須舉行一次、不必多舉行、其經費臨時酌定之

中土約不日簽字
土代辦患心病將回國

民治社記者昨過土耳其代辦福特培於匯中飯店、據福氏云、關於中土訂約事、完全由中土外交當局在美國商訂、據來電謂日來進行頗爲順利、不日可以簽字、福氏擬於旬日後赴京、參與總理奉安典禮、藉便尋覓土使館房屋、氏以日來心病時作、亟須休養、預訂俟總理奉安典禮告終、即行乘車經西比利亞回國、以後如有必要、當再啓程來華、最後福氏自謂上次晉京並未見蔣主席、僅與王外長略談中土間之國交、

常關裁撤暫難實行
保留期間之三項辦法

常關裁撤之問題、自二月一日、我國實行關稅自主後、即有實現之說、顧截止現在、尙未見諸事實、考其原因、厥有兩端、㈠財政當局、以關稅雖已自主、新增收入、一時尙無精確之預算、㈡常關驟然裁撤、必有多數辦事人員失業、並悉在此常關保留時期、財部對特種消費之徵收、所擬之辦法、約有三項、㈠在常關保留期內、所有已徵特種消費稅之貨品、應予免徵常關稅、及附征之內地稅、㈡常關代征消費稅欵、應解特派員公署、轉解部庫、至常關如何代征消費稅、以及消費稅欵如何撥解之處、均由各該關監督、與本省政府財政特派員、或兼任財政特派員、會同辦理、㈢常關支付欵項並帳目、應仍照章由部署審核、以上三項辦法、聞已由宋財部長命行各地海關監督、遵照辦理、日日社記者、昨訪本埠江海關監督陳其采、陳氏謂裁撤常關、財政當局、已決定從事實行、但一時尙難實現、蓋須俟大宗貨品、均已舉辦消費稅時、始由部酌定日期、明令裁撤、其所屬之局及分卡、應先行裁撤、然後由關監督查酌稅收情形、隨時呈部核定、至於消費稅之舉辦既以商人之尙未諒解、一時難以實行、但遲早終須舉辦云云、

江大體育協會之歷史
周家騏

江南大學體育協會、成立已將四載、其間任事者、迭經更換、去留無定、因之短近之歷史、外界每多不明瞭者、騏在該會成立時、忝居發起之列、對數年來變遷情形、歷歷在目、爰將該會歷史作一簡單報告、諒亦爲今日關懷江大者所樂聞焉、

華東各大學之體育機關、自華東大學體育聯合會始、該會成立十載、對於國中學校之體育提倡、成績殊佳、惟會中歷年辦事者、俱係西人、行政上每多不諒人處、而於國人自立各大學、更覺不滿、自十四年五卅慘案發生後、約翰學生因憤離校、自設光華大學於滬西、其時南洋（即交通大學）因憾於華東大學體育聯合會西人之把持、與復旦東南（即中央大學）相繼引退、即由南洋發起、約光華及復旦爲基本會員、通函華東各大學、組織大學體聯、適因學潮未定、加入者僅持志一校、於十五年三月開成立會、定名江南大學體育協會、推舉郭任遠爲會長、容啓兆副之、會計李照謀、書記吳邦偉、是爲華東國人自組大學體育機關之發端、同年五月、即舉行第一次運動會於中華運動場、各會員精神極佳、成績佔田徑賽之冠、後郭會長因公忙辭、由副會長容啓兆繼任、另舉張武傑爲副會長、十六年中國公學及暨南大學相繼加入、該年因戰事關係、未能舉行運動會、改選容啓兆爲會長、周家騏副之、書記吳邦偉、會計黃文建、十七年光華因比賽時發生風波、被罰停止參加比賽半載、該校服從公決、遵守運動道德、未得比賽者五月、殊可嘉也、同時復旦暨南不能與各會員合作、辭去江大會員、其時江大成立未久、辦事尙未就範、加之人心因受國事之刺激、比賽時每有血氣過盛之舉動發現、會中執行會議、一再有嚴厲之懲戒、光華暨南交大諸校、亦相繼受罰、而外界不諒、竟有以引誘煽動之手段、以圖破壞江大者、幸其時有會中主持者奔走維護、及各校當局之從事審愼、未爲所惑、然經此波折後、會中精神不免渙散、千鈞一髮、幸得第二屆田徑賽運動會之舉行、始得重整精神、亦云幸矣、第二次運動會、暨南獲得錦標、本年改選石炯侯爲會長、王振聲副之、書記張濟、會計黃文建、本年書記張濟辭職、推王復旦繼任、十八年大夏加入、又中央大學亦望風而來、乃於此屆運動會始參與比賽、綜觀江大之成立、既如上述、當知其所以組織、是出於不得已、脫離依賴、謀國人自主之行動、雖迭受風浪、未爲所動、未始不歸功於會中諸公之熱心、及外界愛護之力、迄今已有七大學之劇烈競賽、我國體育之發達、實有以繫之、但願各會員秉正體育本旨、擁護該會、以冀日形鞏固、示外人以表率、爲國際比賽之準備、更爲華東體育界之模範、則此後之發展、正未可限量焉、

歷年最高成績

項目	成績	姓名	年份
百米	十一秒四	黃顯瞻	一九二八
二百米	二十二秒八	連宜烈	一九二八
四百米	五十六秒四	陳康添	一九二八
八百米	二分十四秒二	卞鳳年	一九二六
一千五百米	四分四九秒四	陳長德	一九二六
三千米	十分三八秒四	陳長德	一九二六
鐵球	十二·一二米	伍耀武	一九二六
鐵餅	二八·九九米	李信標	一九二八
標鎗	三七·二四米	沈昆南	一九二六
百十米高欄	十七秒·八	曹裕	一九二八
二百米低欄	二十八秒	連宜烈	一九二八
跳遠	六·五九米	黃炳坤	一九二六
跳高	一·六七七米	蘇炳泰	一九二六
三級跳遠	十二·六九米	黃炳坤	一九二六
撐竿跳高	三·一四米	黃炳坤	一九二六
八百米替換跑	一分三八秒四	復旦大學	一九二六

方阿根抱定不理主義
綁匪計窮
送還小肉票
身上藏一函：叮囑小心…另有手段對付

住居南市滬軍營親賢里十號之寧波人方阿根、在華商電車公司爲木匠工頭、並在親賢里家中設有作場、所傭夥友台黃兩帮爲最多．方手中略有積蓄、生有一子、年四歲、名永耀、於一月十七日下午三時半、突被三匪綁去、迄今已歷四閱月之久、當架去之初、匪等來信勒索洋四萬元取贖、方以無此鉅款、故置諸不理、越數日、匪又來信、減至一千一百元、約在法租界某處接洽、方即備款托友前往接洽、詎事爲法捕房所悉、即飭探往拘、遂獲嫌疑犯徐永發一名、旋即引渡至市公安局辦理、經偵緝處審訊一過、供出同黨及肉票匿居於閘北太陽廟附近、當即派探按址往緝、又拘獲嫌疑犯數名、又經嚴鞫、據供、肉票已遷至浦東某處竹器店內、即再往緝拿、而肉票仍無、僅將嫌疑犯數名拘局、此爲一月前之事也、不意昨日下午十時許、方阿根偕明泰機器廠帳房陳鳳槐至滬軍營同升和酒店飲酒、至十一時四十分之譜、陳鳳槐因事先行回廠、途經親賢里口、瞥見電桿木旁有一孩啼哭、陳即上前觀看、乃認係被匪綁去已歷四月友人方阿根之子永耀、遂馳往告知、方即往視、確係伊子、遂抱回家中、後經該處崗警得悉、將方陳二人帶至一區一所、經該所許巡官略訊一過、並在該孩身畔抄出匪徒所書之信一封、大致謂屢次函達、均無誠意接洽、本擬將票撕去、似覺可憐、故今仍將原票送回、以資爾骨肉團圓、惟爾仍須小心、當另有手段對付等語、該所即備文連同匪函、一併呈送市公安局存案、

上訴庭上
夫婦說和
妻叔當堂號哭
控告重婚遺棄案結束

婦人趙王素瑛、延律師以刑事狀訴其夫趙森麒重婚陳月英爲妾、將伊遺棄等情、由臨時法院訊明、判決證據不足、趙森麒無罪、趙王素瑛不服第一審判決、提起上訴、昨日午後上訴庭開審、即據上訴人趙王素瑛投案訴稱、於民國十五年夏歷十一月十四日、凴媒與森麒爲婚、過門時尚稱和好、嗣即被其虐待、第一審時趙呈堂之字據、係被迫所書、非出所自願、惟趙自再娶月英後、即將我拋棄、現伊既犯重婚、要求依法懲辦云云、并由其叔王銘三投訴一過、當其供訴時、號哭不止、又據趙森麒供稱、娶素瑛爲室已經三年、并無生育、惟素瑛性情頑梟、對於父母悍逆非常、在家時常吵鬧、去年夏歷九月初一日、素瑛堅欲歸寧母家、我以伊如回去則堂上雙親無人侍奉、因我並無兄弟、故向其言、如定欲歸寧、則須約定、當經其許可、誠恐口說無憑、由其親自書立憑據交我、（即第一審呈堂者）且我因母親亦以我娶妻三年、尚未生育、知我夫婦感情不佳、亦有許我娶妾之意、遂於是年九月十九日、娶陳月英爲妾、同居於小沙渡路、惟無媒妁、亦無聘金、係兩相情願、故彼時我之父母均未知曉等詞、詰之陳月英供、素知森麒已有妻室、我自願嫁其作妾、並未結婚、於去年九月十九由常州隨其來滬、初未見翁姑、嗣於是年十一月、因森麒有病在醫院、我往探視、遂見翁姑之面、我與森麒係以情關係、甘願作妾云云、鄭庭長核供、以本案係家庭關係、着令兩造律師當庭進行和解、結果成立、由趙森麒給趙王素瑛洋一千元、須交由銀行保存、並按月貼給素瑛贍養費廿五元、經庭上擬成和解筆錄、令雙方簽字、遂完案、

青光與復旦
今晨比賽籃球
在中華籃球房

素負盛名之青光籃球隊、最近因談達驊・伍純武兩健將、先後來滬、致實力頓爲雄厚、現爲練習起見、特約復旦大學籃球隊、假中華籃球房、於今晚七時半、舉行友誼比賽、屆時當有一番劇戰也、

清心中學籃球隊赴錫

清心中學籃球隊、今日由劉雪松教練率領赴無錫、與各中小學作友誼比賽、網球隊亦同行前往、大約下星期一可以返滬、

南洋南中童子籃球賽

同濟路南洋高級商業學校童子籃球隊、昨日約南方中學童子籃球隊在該校球場作友誼賽、第一節三比二、南商勝、第二節十二比二、南商勝、第三節六比三、南商又勝、至第四節、南方隊棄權、

南隊籃球昨勝仁濟

南隊籃球隊、係本埠南光文商專校同學組織而成、昨約仁濟籃球隊作友誼比賽於仁濟籃球場、裁判員爲丁兆成、五時開賽、銀角一聲、兩隊健兒入場逐角、仁濟前鋒頗爲銳利、投籃尤爲準確、南隊球員多係本屆上海籃球會籃字組錦標之南光健將、且南隊前鋒、投籃十九中的、後衛抵禦適當、前後頗見連絡、前半時南隊以二十對十佔先、下半時十九對十一、結果爲三十九對二十一、勝利屬諸南隊、

半子之靠不可靠
妻去不返
欲索巨金

虹口岳州路同慶里一八八號居戶徐硯春、向在華絲葛廠執業、年逾而立、中饋尙虛、去秋有住在眞茹鎭迤西陳家樓地方婦人周張氏、突至徐處作伐、聲稱有陳氏女、現年二十四、尚未字人、因其母陳王氏僅此一女、欲作半子之靠、所以祇須女壻能幹誠實、不需財禮、茲見爾爲人忠厚可靠、故願作冰人、徐聆言大喜、滿口應允、遂擇吉文定、當時由新娘之叔父陳士良主婚、至去年舊歷九月二十三、正式結婚、夫婦尙稱相得、至十二月二十五、新娘忽然潛逃無踪、徐失妻後、急向岳家追究、不數日、幸得尋回、無如陳氏野心難馴、常思潛逸、而至本年二月二十、周張氏忽至徐家、將陳氏領去、從此一去不返、徐迭往接妻無着、截至前日、陳王氏忽謂徐云、我女前曾許配與大姨家爲媳、爾若能出洋百元與前途料理淸楚、則可無後患、否則我女決難與爾偕老等語、徐聞言大恚、以當時雖無財禮、然一切費用、損失亦屬不貲、遂投控四區三分所、派警將陳王氏周張氏並陳士良一併拘所、申送公安局、於昨轉解地方法院訊究、

孫蓮弟　顧賡鍫
離合
准予離異
一被一帳　爭執良久

住居愛文義路青雲里之寧波女子孫蓮弟、投地方法院狀訴其夫顧賡鍫遺棄案、請求判斷離異、並給付贍養費妝奩等一案、曾經數次開庭、雙方遵諭和解在案、嗣因被告延不履行和解條件、經原告續請法院判斷、昨日重開辯論、首由原告備述被告對於原告之要求、曾經傳訊、當庭和解、無奈被告一再延宕、不得已、續請重開辯論、准予判斷離異、並給付贍養費及妝奩等費、官問被告願否離異、被告供願意的、官以雙方均願離異、但原告要求千元贍養費、遂勸讓步、結果被告允償原告贍養費五百元、當庭和解、准予離異、惟寧波風俗、凡離婚後、女家須還男家帳子一頂、被面一條、而原告堅執不允、爭執良久、由問官着令被告多出十元、作爲購買被面帳子之資、雙方均滿意、當庭簽字、

市民衆運動會
後日兩處同時開幕
在市一市二體育場

上海特別市教育局、前本定第一次民衆業餘運動會、上海於本月十二日在市一體育場舉行、十九日在吳淞市二體育場舉行、嗣以十二日天雨、上海之運動會改於十九日與吳淞市二體育場同日分別舉行、已詳前報、（十九日）爲兩場舉行民衆運動會之期、所有上海方面大會秩序及運動員號數姓名已誌前報、茲將吳淞市二大會秩序及運動員號數姓名分錄於后

▲大會秩序　(一)開會奏樂、(二)全體肅立、(三)向黨國旗總理遺像行最敬禮、(四)會長恭讀總理遺囑、(五)靜默、(六)會長致開會詞、(七)唱黨歌、(八)百米預賽及複賽、(九)國術表演、(十)四百米預賽、(十一)擲十二磅鉛球、(十二)二百米預賽、(十三)跳高、(十四)國術表演、(十五)二百米複賽、休息、下午一時起、(一)百米決賽、(二)國術表演、(三)四百米決賽、(四)高跳百米競走、(五)跳遠、(六)二百米決賽、(七)國術表演、(八)撐竿高跳、(九)八百米決賽、(十)給獎、(十一)奏樂散會、

▲運動員號數姓名　(一)胡金貴(二)王兆基(三)任和生(四)張紀綠(五)鄒振國(六)張玉彭(七)崔世楨(八)顧世楨(九)趙升(十)王德福(十一)張克昌(十二)張元憲(十三)陳志明(十四)蔡儒儀(十五)王根寶(十六)王壇(十七)徐宗椿(十八)朱錫濤(十九)施則敬(二十)趙宏卿(二一)邱裕章(二二)朱昆林(二三)張鑄(二四)王利生(二五)陳維芳(二六)李玉崑(二七)張維清(二八)曹福康(二九)王阿三(三十)諸阿四(三一)高阿小(三二)王劍生(三三)孫家楨(三四)李友瑜(三五)孫祖蔭(三六)何金生(三七)姜金福(三八)楊永清(三九)顧鼎仁(四十)孫維一(四一)施紀煊(四二)馬春生(四三)沈阿大(四四)張伯生(四五)張國楨(四六)楊鳳莊(四七)吳榮生(四八)吳小金(四九)李連發(五十)陸邦彥(五一)王燕青(五二)徐同福(五三)錢元士(五四)錢信忠(五五)王錫鑽(五六)朱鳳儀(五七)金阿根(五八)胡庭桂(五九)董家燮(六十)陸裕昌(六一)李志森(六二)徐斌元(六三)薛志文(六四)吳志良(六五)鄔錦馥(六六)周善揚(六七)趙維周(六八)陳椒(六九)王井生(七十)周吉東(七一)朱利生(七二)陸世璜(七三)李維德(七四)吳三(七五)劉宗良、

女賊
偷鷄不着蝕把米

女賊王魏氏、二十八歲、寶山羅店人、昨日上午九時許、在閘北共和新路京江路口、竊取擺設魚攤之徐潘氏四歲女孩耳上金圈一只、爲潘氏覺察、鳴警拘往中山路四區派出所、當在該女賊身旁抄出零碎金銀首飾等多件、一併送至四區總局訊辦、

姊妹花
同時失踪

住居新北門城內沉香閣路二十二號開設紅木作之常州人劉之慶、生有四女、長名玉玉、十八歲、次荷金、十六歲、餘二女年均幼稚、長次兩女、近往豫園內各洋金首飾店、取回穿製各種手飾、以得工資、照常往來並無他異、不料至本月十日下午十時許、長次兩女、照常以製就各件送往各店、詎自此一去不返、之慶以兩女突然失踪、隨即四出找覓、迄今已逾七日、依然毫無影踪、

却扇之夕一言結怨
婦寧母家不願同居
離婚要件實未備具
原告聞諭喜何如之

董德卿娶李秀容爲妻、董年方弱冠、而李則芳齡二九、去秋九月間結婚、詎卻扇之夕、董破口即詢其妻未嫁時有無戀人、李女士聞言、不覺紅暈雙頰、頓時柳眉倒豎、以董不應侮辱、從此遂反目、迨至年終、李女士認爲不堪同居、遂歸母家、雖經董往迎、亦不之顧、董乃延律師向臨時法院起訴、請求判令同居、業由法院傳審、諭令雙方出外和解、因李堅決主張離婚、而董則難承諾、以故和解無成、昨晨由高君湘推事開庭續審、先仍婉勸兩造言歸於好、但李秀容謂難受被告凌虐之苦、矢口不願隨董回家、旋命兩造律師開始辯論之下、高推事詳核案情、即宣諭曰、被告所供被其夫及姑虐待等情、俱無確切證佐、實未備具離婚之要件、殊難遽允所請、且原告既已表示同居之後、再發生虐待情事、准許提起離異之訴、今特判令被告應與原告同居、原告聞諭、隨即聲明願備車赴岳家迎逆、

滬江大學前
腐爛之女屍

二十三保十九圖地保昨投地方法院報稱、昨日下午四時、滬江大學前忽衆來年約二十餘歲之女屍一口、而該屍已經腐爛、穢氣薰蒸、當由該學校報告救生局、帶往南碼頭暫置、爲特報請相驗等情、該院即委朱檢察官前往檢驗、

張朝林
發票逮捕
被控凌虐童工致斃之管車

閘北通濟路元元隆記絲廠管車張朝林、被金墨仙控告將其女金大寶凌虐致斃、當經地方法院剖驗在案、茲悉此案現奉徐檢察官簽發拘票、於昨派警前往該廠、將張朝林逮捕、解院訊究

「金」「蘭」一契合
厭棄糟糠
妻弟糾衆洩憤

住閘北姚家石橋吉慶里之鹽城人吳金標、近見鄰近絲廠女工楊永蘭、姿色絕麗、因即百端獻媚、日久永蘭意爲之動、遂商諸母、願作側室、遂由吳於上月迎娶、心意相投、而置髮妻陳氏於腦後、陳氏力弱、不敢聲辯、不謂吳見懦弱可欺、益形苛虐、一有不合、輒鞭笞之、氏乃忍無可忍、前日訴於其弟陳鳳鸞、當經糾集親友十餘人、於是晚前往、越門而入、將吳自被窩中拖出、不問情由、批頰數下、斯時吳衣裤未着、見來者聲勢洶洶、情急狂吹警笛、崗警趕至、則助手均已潛逃、遂將吳與陳等一併拘押四區總署訊辦、

做二日夫妻　化一百卅元
串放白鴿扭控

蟻媒倪阿福・曹友香等、串通大場鄉農金桃桃、將一年在二十左右之少女、以一百三十元賣與大場趙毛囡爲妻、不料過門後僅三日、該少婦即逃逸無踪、昨日趙乃扭桃桃至大場公安局、着交倪阿福等到案、後由五十四圖地保金岐生將桃桃保出、來滬找尋、當在閘北永興路榮祥里二十一號將倪獲住、暫交保衛團收押、一面由桃桃回大場報告、派警迎提、

控母聽信讒言
請交應得之産

吳宮根延律師代與投法公堂控稱、原告於九歲時、承繼與吳王氏爲子、今年卅三歲、十六歲時、至海參威地方學習紅務裁縫、現已滿師來申、自己開設店舖營業、不料近來吳王氏聽信讒言、登報聲明、謂原告吳宮根不顧贍養、在外遊蕩、且有嗜好、自此之後、脫離關係、任吳宮根歸宗等語、查原告安分營業、始終並無不正當之行爲、顯見所稱失實、應請堂上准着吳王氏將原告應得之財產交還云云、被告吳王氏亦延律師代辯稱、原告實有不顧乃母王氏之贍養、且將所有遺產向人抵押、有據可證、求請堂上准予反訴等語、官諭雙方遵諭試行和解

介紹做官騙款案
抗傳不到
生財扣押

朱聲揚前延律師代表在法公堂控張漱生程益之等以介紹做官爲由、騙去洋三百零九元、求請訊追等情、飭傳後、被告抗不到案、昨又傳訊、原告律師稱、被告程益之已經逃匿無踪、惟第一被告張漱生、住居懷悌路地方、家中尙有生財等物、求請嚴提到案訊追外、准予先將生財假扣押、官諭准予原告請求、將被告張漱生寓屋內生財先行假扣押外、票提被告等到案訊追、

洋涇鎭南首
兜捕刧盜
雙方開鎗
四人承認刧柴行

昨晨一時、浦東洋涇鎭南首里許張家宅張妙發所開柴行、突來盜匪六人、刧去銀洋金戒金圈等物、向南而逸、張當時即大呼捕盜、時三區二分所巡官王濾山督同巡長王藍章及巡警等、巡邏經過沈家油車地方、適逢盜等自南逸來、王巡官急令長警伏地戒備、詎盜等早已發覺、即開槍拒捕、長警亦開槍還擊、互相格鬭多時、王巡長右脚袴、巡警胡務衣上、均被盜彈穿一洞、幸未受傷、旋由所長唐竟寰督率武裝長警趕到、王巡官見有後援、奮勇衝前、當場追獲盜匪陳阿生顧才郎陸根生羅金海等四人、當在陳阿生身畔搜出手槍一支、（內有子彈四顆）皮夾一個、鐵棍一根、現洋三十二元、及首飾銀鐲等物、併帶到所、詰據供認由小金家巷周蘭生糾來搶刧張妙發柴行不諱、唐所長得供、即飭王巡長前往周蘭生家搜查、周已聞風逃避無踪、即將其住屋先行發封、並將周妻朱氏帶所、略詰一過、復傳張妙發等各事主到案、指認不訛、飭將一干人證、於昨日午後、押解市公安局訊辦、

刧後開槍示威
九江路昨晨警訊

昨晨九時四十分、九江路二百九十四號某姓家、突來盜匪二人、各有手槍、刧去現洋一百八十元而逸、臨行時開放手槍一響示威、幸未傷人、

獲盜候傳事主解訊
四人曾在北西藏路行刧

哈爾濱路捕房華探長及探目等、前在北海路三江旅館暨尼蔭路三三八號公餘旅館等處、拘獲盜匪陳錦標羅春亭謝老三吳寶西戴邦金高文貴洪文貴洪與發等七名、抄獲手鎗二支、子彈入粒、解由臨時法院訊押在案、茲經承辦此案之中西探調查得陳錦謝裔四盜、曾於本年三月十八號晚六時半、糾黨持械搶刧北西藏路二四二號許德臣家鈔洋一百十二元等情、遂陳明捕頭、諭候查傳事主、解送臨時法院訊辦、

錢阿憨傷重斃命
應怪自已不聽號令

盜匪通州人錢阿憨、因於本年一月廿五號晚六時半糾黨在愛多亞路四川路口攔刧行人沈森章之財物圖逸、適有總巡捕房二五五號西捕經過、即將同追時、並喝令停步、詎該盜不聽、仍奔逃如故、捕乃開鎗一響、彈中該盜背部、受傷倒地、當被拘獲、車送醫院醫治、因傷重醫治無效、延至前晚十時斃命、昨[illegible]、具結領埋、

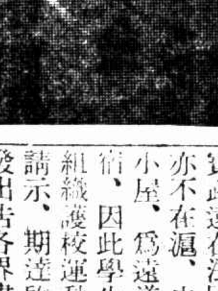

張善孖君・蜀之內江人、精繪事、人物山水花卉鳥獸雲龍、無所不能、尤擅畫虎、人稱之曰虎癡、（靜山贈）

中華網球會
委員會定期開會

中華網球會、以場內草地沙場與涼棚等、種種整理、均已竣工、刻已聘任張子震・江道章・王一吾・爲委員、於下星期二、（即二十一日）中午、假靜安寺路雪園聚餐、開委員會、討論一切進行事宜、準備開始召集會員、參加各項比賽、

華南大學恢復運動

華南大學經法院封閉後、校長李寶武遠在法國、代理校長楊適夷亦不在滬、由校中職員在外租一小屋、爲遠道無歸之學生暫時住宿、因此學生俱未離散、現全校組織護校運動委員會竭力向各方請示、期達啓封目的、日昨該會發出告各界書、詳述該校三次被查之情形及搜去之書籍、謂與共產黨無關、

復旦暑期學校消息

復旦大學暑期學校、開辦已有二次、本年度仍行開辦、該暑校委員會、業已成立、一切組織、悉在進行中、現定於七月十一日至十三日註冊、七月十五日上課、至八月念八日放假、所設課程甚多、

實學中學設義務夜校

北成都路實學中學、近鑒于滬上平民失學者甚多、特設平民義務夜校、以資救濟、實施普及教育、現已積極進行、報名者非常踴躍、并定五月二十日正式開課、

形形色色

聚賭懲辦

戈登路捕房預備隊西捕頭克明、偵悉新閘路B字二一四三號有人私設賭場、遂於前晚十二時許、督同中西捕密往、拘獲頭家李阿成（潮州人）及賭客周惠耀梁祀李阿三張子成金早香陳子相等十八人、一併帶入新閘捕房、捕頭驗將李收押、餘十七人准各存洋廿元保出、昨晨解送臨時法院、經推事集訊之下、賭客均保出不到、遂判決李阿成處徒刑八月、並科罰金五百元、餘人保出不到、着將保洋充公、賭具賭洋均沒收、

塗改鈔票

甬人王金標、前晚潛至燕德路八七六號石蘆泰糖食店、以中國漢口交通銀行鈔改上海之一元鈔票一張混用、當被察破、鳴捕將王拘入楊樹浦捕房、在其身畔又抄出同樣一元鈔票一張、五元鈔票一張、昨解臨時法院、訊判被告王金標處徒刑一年又六月、僞鈔銷燬、

來函

逕啓者本月十四日貴報本埠新聞欄載打傷身死一節查與事實完全不符該女工身死係是內病潮底傷寒有醫生診方可據請即更正爲要此致時報館大主筆先生台鑒上海絲廠職工聯合會謹啓五月十六日

逕啓者閱貴報新聞欄載有神仙女伶胡映雪訴苦一文對於遺棄凌虐全屬子虛査胡映雪自夏歷二月十二晚背夫私逃並將兩月嬰孩擊去逃匿無踪且映雪竟將房內衣飾早經搬運一空嗣由婦女協會來信其婆得悉之下親赴該會勸伊回家映雪置之不理迄今仍然因循現正希望胡映雪自行回家之咎既往此致時報館編輯部台鑒　朱沛生啓事一八、五、十六、

逕啓者昨閱貴報本埠新聞欄載（劣兄賣妹）謂郭文彬交結匪人將伊妹郭阿妹拐逃並有王子和楊國樑等同作此事茲因閱覽等情不勝駭異査文彬內阿妹曾於去年被陶陸氏母子串騙價賣與新昌于姓爲婢經文彬察悉贖回及後長兄葛阿昌（即昌官）亦生妄念拐出圖賣乃挽由鄰人等將阿妹救出而獸兄惡姑尤復滋鬧不休遂扭送警區故文彬特偕阿妹具狀法院投案候訊應請即予更正是禱此請時報館楊國良王子和同啓五月十七日

縣治劃區暫維現狀
區公所成立須待訓練區長

上海併區問題、自民政廳訓令陸縣長變更劃分辦法、當即改以數字爲各區名稱、除將曹行鄉改併塘灣鄉、顓橋鄉改併北橋鄉外、全縣區數、仍分爲六、即閔行爲第一區、曹行塘灣爲第二區、顓橋北橋爲第三區、三林爲第四區、陳行爲第五區、馬橋爲第六區、繪圖列表、業經具文呈送民廳核示、太平洋社記者、昨往縣政府、晤見史伯符科長、詢以民廳對於劃區辦法已否批准、據云、此次劃分、預屬適當、民廳批示、昨日接到、惟實行劃區分治、則須有待於本縣保送之區長訓練畢業後、始正式成立區公所、現則仍由原有鄉行政局長維持鄉政、

衛生局布告
防招搖撞騙
可負責告發

(一)派出視察或調查人員以及衛生巡長等、祇有指導或查詢之責、並無擅自處罰或拘留之權、(二)凡應受罰之人、如何罰辦、須帶至本局或公安局各區所問明發落、罰金無論多少、照章均給收條、收條上蓋有正式方印、不給收條、即有私弊、(三)凡有假托衛生公務向市民要求賄賂以及冒充本局職員或稱本局長親友在外招搖撞騙者、希即負責告發、或扭送來局、或就近扭交崗警解送公安局、以憑依法究辦、

小消息

◆留滬日陸戰隊、於本期補充交替、有三百五十名回國、其中約二百名預定昨（十六日）晨搭乘搭務艦靑島號明晨由滙山碼頭出發、其餘百五十名、決於二十九日乘官戶艦及連絡船回國、

◆東方輪船公司之維多利亞號輪船、上星期五在東沙擱淺、經上海救船公司之沙遜及散浦森兩駁船設法援救、至昨晨四時半、始從擱淺處拖起、駕駛進口、現泊黃浦江內、

◆滬西虹橋鎭永大米店刦案內傷亡巡警單永祥巡長王立增二名、該鎭紳商蔣守智等特組織王巡長追悼會籌備處、初擬於十九日開會追悼、現因佈置未妥、改期二十六日下午二時在虹橋鎭東首蓬場開會舉行、滬西各公團及與王巡長有舊者、均可前往致祭、

◆工部局布告、就北京路之江西路及四川路之間第七十七號B字册地上創闢汽車停歇場一所、自六月一日或一日以後開始供給汽車停放、每部車輛停放該場者應納之費如下、一日（或未滿一日者）納費大洋五角、一月納費大洋七元五角、場內裝置警務電話箱一只、俾汽車停放時車主藉以便利之用、如欲需領按月停車憑證者、逕至本局工務處秘書室（寫字間一四四號）接洽、至於每日停車憑證、本局派人在場內售賣、

◆工部局布告、福州路南外灘第五號碼頭段自五月二十四日起施工修理、特行封鎖十四天、

◆山東路商界聯合會、以印花推銷員朱謙私收稅費、函請稅局查辦、昨接印花稅局復函、已將該員撤查、並將擅章實貼、

◆華商水泥廠工會、昨日開第一次執行委員會、推王杏棣樊林福鮑阿福三人爲常務委員、吳文龍爲組織股主任、黃貝功爲訓練股主任、曹惠康爲宣傳股主任、周一明爲總務股主任、倉桂林楊阿毛爲經濟委員、聘請王祝三爲文書幹事、張阿大爲設計、王阿章爲經濟委員、李滿潮王有龍爲組織幹事、張新康爲店務幹事、賈菊仁爲宣傳幹事、湯福安爲訓練幹事、

◆國民拒毒會以該會名譽副會長施肇基公使不日赴英履新、特定今日下午四時約請各組織團體特約委員常務委員及黨政商學報各界假北京路鄧脫摩飯店舉行茶會、表示歡迎

◆小西門少年宣講團慈善部請周志賢祝橋梟兩醫士擔任義務送診、業於前日開始、茲將診期錄後、周志賢醫士每逢舊歷三六九日、上午九時至十時、祝橋梟醫士每逢舊歷二五八日、上午九時至十時止、

◆總部委派姚傑丞等點驗委員來滬、因昨日龍司令設筵之故、改於今日上午十時開始點驗、

◆市商民協會、前晚假座太和園召集各業分會常務委員、及出席代表舉行聚餐會、解釋統一意旨、到各業代表及該會執紀委員共三百餘人、

◆中央執行委員褚民誼、昨晨七時由寧抵滬、

◆朱培德熊式輝昨日夜車赴京、

◆藍浦森今日到英國駐華公使藍浦森、於前日由平南下乘開灤公司開平輪來滬、今日可抵埠、定二十日赴京參加奉安典禮、

天氣報告

天文台報告、昨日天雨有霧、台灣峽北部有東南風、南方有颶風之風、預測今日日出後有驟雨、天氣陰、氣壓無甚變動、

注意

本場招股期明日午刻截止特此通告幸祈公鑒

聲光藝場發起人啓

商場行市

厘平拆高

▲洋厘 昨五月十六日厘市平平、交易平淡、早午市同爲七錢一分七厘、較前午無異、來源二三十萬元、裝出者兩款一百餘萬、票據各款六七十萬、拆兌行情 小洋一千二百十三角五、銅元二百九十八千七百文、江南小洋價漲二分二厘有奇、因有人收買裝出、早市計六錢二分七厘、下午計達六錢三分五厘、廣東雙毫亦漲三厘、早市五錢八分九、下午五錢九分二厘、銅元加長一千文、計三千〇〇一文、角坯二百四十七文、貼水五十三文、▲銀拆 昨各銀行收進一二三百萬、匯劃收八十萬、各莊解出不少、又貸款需要、致銀拆頓呈高翔、早午兩市、同爲二錢一分、轉瞬二錢一分、比前午加四分、

內匯平

昨日華商銀行公會報告國內匯兌、各省匯水看平、惟平津公砝行化略見降落、漢口洋例增上、洋匯反轉跌落、其餘各埠匯市、均無更動、計北平公砝小去一兩、爲一千〇四十七兩五錢、天津亦跌一兩、計一千〇五十五兩五錢、洋匯同爲一千元、均無上落、漢口洋例加上半兩、爲一千〇二十四兩五錢、洋匯反降半元、計一千〇十元、又據中國銀行津漢電訊、有升有降、計天津跌一兩二錢五分、爲一千〇五十五兩、漢口升六錢二分五厘、計一千〇二十四兩三錢七分五厘

外匯初鬆後挺

昨匯豐掛牌、各匯以日金減一二五、計七錢五分三七五、以外小匯兌、香港加一二五、計八十一兩二五、坡匯減三七五、計九十五兩一二五、其餘均無伸縮、大條回長、匯兌略小、至午後尤緊、惟結果似稍見萎、但比較前午收市相仿、先令扯平、美金縮〇六二五、日金加〇六二五、華商拋出四五十萬元、亦有購進三四十萬元、銀行如住友正金三菱買進、三井工商上海售出、而標金先疲後堅、一日間計有二兩七八錢上落、先令華商約有十萬磅出入、又銀行互相成交十萬磅、花旗則有少數交易、人心平穩、市氣堅利、

▲英匯 內盤先長後小、計有〇六二五上下、華商與銀行交易、尚屬不惱、上午八月份出價二先令五辨士九三七五、進價六辨士、近期出價五辨士五六二五、入價五辨士六二五、正金出八月五千磅、價五辨士九三七五、又出七月五千、價五辨士八七五、浙江進大月一萬、價五辨士六八七五至七五、華比麥行對做十月一萬、六辨士〇六二五、麥行出八月一萬、五辨士八七五、三菱買九月一萬、價六辨士、午收八月出價五辨士八七五、進價九三七五、下午三井進七月一萬、價五辨士八一二五、朝鮮準豐賣九月二萬、價五辨士九三七五、匯豐買五月五千、五辨士五六二五、大英出匯豐六月一萬、五辨士六二五、匯豐又進一萬、價同、大英與三井互做七月一萬、五辨士七五、華比三井與匯豐對做六月二萬、價五辨士五六二五、三井出八月五千、五辨士八七五、三井出華比中國華義進、對做六月二三萬、價五辨士六二五、收市八月出價五辨士八七五、進價九三七五、近期出價、五辨士五六二五、入價六二五

▲美匯 內盤似挺、計有一二五上下、交易有限、上午八月出價六十元〇五、進價六十元〇六二五、近期五十九元八一二五、入價九三七五、午收八月出價六十元〇四三七五、入價五六二五、近期出價五十九元七五、入價八七五、下午美豐與三井對做六月份五萬元、價五十九元九三七五、收市八月出價六十元〇四三七五、近期五十九元七五、與午收相似、[illegible]降午升、午後尤強、

標金初跌後漲

昨十六日標金市況、初跌後漲、稍因外匯由鬆轉緊、人心復堅、自早市計跌五六錢、英匯掛後回高一兩零、遂則創去六七錢、午時買戶見多、復漲八九錢、檯面上買賣不甚、計福興進、元亨福昌順利萬興等復有購買、後市先高繼低、計有一兩餘上落、乃德成餘大福昌等進而復出、恆興生大亦出、永豐昌厚康永元興永等皆有買進、至於交易所已開掉期矣、故六月份交易已無、惟開盤價爲三百六十四兩三錢、午收六十五兩七錢、比前日計加九錢、係照七月份爲轉移、下午已取消掛牌、大概已改做七月期爲主、而掉期初由多頭方面貼出五分、嗣後平掉、復以空頭反向貼出二錢、最大減過四錢、午時約二錢、因結價抬大之故、七月份狀況如後、八點時七月份開盤爲三百六十四兩三錢、大條見長、匯兌略低、旋後僅計六十四兩一錢、先令開出六十四兩五錢、日金掛小一二五、纔因滙票似見緊勢、浙江買六月英金五辨士六八七五、三井出日金七四五、十點左右、爲六十五兩二三錢、以後回去數錢、惟市面頗平、直至十一點一刻、爲六十四兩七錢、俄項仍轉上風、計加一兩左右、乃又買遠期英金二先令六辨士、迨午收爲六十五兩五錢、揭價照東匯計六十八月日金、三菱吃進七四六八七五、爲六十五兩七錢、下午初做低三四錢、繼後復高七八錢、下午計做大一兩、午後開盤三百六十五兩七錢、旋後步高一兩餘、三點一刻爲六十六兩九錢、因匯票益挺、八月日金銀行互做七四九三七五、六月英金五辨士六二五、又美豐與三井互做六月花旗五十九元九三七五、華商銀行售出八月日金七五、兼之檯面上買戶紛紜、至三點半、忽轉下游、各號復向脫手、銀行亦有售出、而匯市則平、惟日金略挺、八月份可結七四八七五、近期以七四六二五可購、乃價降落一兩有〇、迨四點卅分收盤爲三百六十五兩七錢、一日間最大價六十六兩九錢、最小價六十四兩一錢、計有二兩八錢上下、

大條長

昨據倫敦電訊、大條銀近期長一二五、爲廿五辨士三一二五、(合英金二先令五辨士九三七五)遠期亦長〇六二五、計廿五辨士二五、印度買進、小數交易、賣方知足、市況甚平、又美銀價小更、爲五角四分三厘七毫半、英對美仍爲四元八角五分〇九三七五、美對英仍計四元八角五分〇六二五、日美降落〇六二五、爲四十四元六角二分五厘、日英仍無上落、計一先令十辨士卅二分之五、倫滬先令仍爲二先令五辨士八七五、又十一點四十分路透電到、均已回升、計日美加〇六二五、爲四十四元六二五、日英升〇三一二五、計一先令十辨士〇六二五、又十點二十分來、日美出價低〇六二五、計四十四元五六二五、進價亦無上下、爲四十四元六二五、日英賣價降〇三一二五、爲一先令十辨士〇三一二五、計一先令十辨士〇三一二五、

債市均回漲 整六獨漲一元餘

昨(十六日)華商證券交易所各債現貨交易稍勝前日、中以整六及九六進出尚不寂、但後市仍轉靜肅、計做和整上兩出十萬元、價七五、以後較爲活動、計整六十七兩關口、九六公債六萬五千元、捲煙券六萬一千元、金融長期八千元、善後七千元、整理六厘四千元、續發二五券一千元、期貨市況仍旺、前市交易尤爲暢盛、成交二百萬元、下午亦有二百八十萬元進出、其中仍以善後及整六爲盛、金融長期九六最清淡、總計成交數爲五百九十八萬元、中分善後公債一百四十六萬五千元、續發二五券九十九萬元、續發捲煙六十五萬元、整理六厘一百四十二萬五千元、七長九十三萬五千元、金融長期十八萬元、九六公債十三萬五千元、至各債市價轉過、在最初一般人氣依然不振、故除善後公債略俏外、其他均續鬆疲、繼以買方因債價低進頗鬆、乃戶補進亦不乏、是以市氣轉佳、債價亦均回好、後市買氣尤見增盛、續趨向上、而以整六因人心才爲樂觀、上漲最甚、下午開出躍高一元許、惟其後續勢均甚鬆、定、結果較前日獨整六漲起一元四角許、續發二五最呆定、與前日不相上下、七長九六及善後均約回好半元左右、續發捲煙近期略降三角、遠期稍大、金融長期亦略好二角許、

粉麥上騰

本埠粉市之上落、將全依天時爲轉移、已預誌昨報、茲查昨日粉市、果爲晴雨所左右、一般人以陰歷四月初八日、宜晴不宜雨、故有「晴逢初八果生多」一語、流傳於世、蓋指是日天晴、小麥收成必豐、反之則不利、此雖迷信之談、而人心方面、不無爲其所惑、前市各月份開盤、因尚未雨、收盤乃稍平定、至午後以天雨不已、一時似難放晴、咸抱杞憂、更聞上午麥市俏利之訊、人心愈見振作、看高之念、隨之而起、至於廠方旣不拋售、亦不吸進、買賣均在停手中、一般浮空、恐市轉好、又趁此時機、在市抵補、致各月份市面、上騰不已、可見全依天時爲轉移也、其結果本月份計漲半分、爲二兩〇七分、六月份漲一分、七月份亦爲二兩〇七分、八月份亦漲七厘半、爲二兩〇七分二厘、九月份漲二厘半、爲二兩〇八分、九月份漲一分、爲二兩〇九分二厘半、十月份漲二厘半、爲二兩〇九分七厘半、昨日現小麥會有做現、計開爲衣麥子六百包、價爲三兩八錢、標準行情、亦因天雨關係、久之恐麥收有礙、故人心一致向好、自六月至八月、市價均比上日後市漲起一分、九月份則漲二分、後市六九兩月份、又續漲一分、餘均原盤不動、十月份未開、至於今日粉麥兩市、如無發生特殊變化、當仍依晴雨爲轉移

棉市跌風益熾

昨(十六日)紐約棉市、氣候不定、益以現貨需要甚旺、而天氣則良好故也、計各月期價小去二至十五個磅音、利物浦棉市七月期現貨小五個磅音、[illegible]小•一〇辨士、八月期小•一一辨士、十月期小•一二辨士、現貨小•一七辨士、埠實田而跌、計平茄爾壞婦辣及泐洛去各小八羅比、本埠棉市、以美棉不佳、實銷不動、多頭紛紛忍痛了結、跌勢益猛、紗布交易所、漢標前市、各月期小去二錢五分至三錢五分、後市又小二錢至一錢、各月期價如下、

五月期	三二•五〇	小•五五
六月期	三二•〇〇	小•四〇
七月期	三一•三〇	小•五〇
八月期	三一•八五	小•四〇
十月期	三一•七五	小•六五

▲現棉 交易寂靜、市勢悲觀、到貨係姚花二百四十包、

紗市轉化

鄭紗市況、紗布交易所十六支人鐘標準[illegible]

▲前市 二十支立馬 [illegible]

市價一覽

五月十六日（星期四）市

●國外匯票

（上海匯至倫敦）（申規一兩計算）
銀行電匯 二先令五辨士二五
銀行即期 二先令五辨士三一二五
銀行四月 二先令五辨士五
銀行定期 二先令七辨士十二五
銀行電匯 二先令七辨士十三七五
（上海匯至法國）（申規百兩計算）
銀行電匯 一千一百五十五佛郎
（上海匯至紐約）（申規百兩計算）
銀行電匯 五十九元三七五
（上海匯至香港）（申規百兩計算）
銀行電匯 八十一兩二五
（上海匯至印度）（申規百兩計算）
銀行電匯 一百六十三羅比
（上海匯至爪哇）（申規百兩計算）
銀行電匯 一百四十七盾
（上海匯至新加坡）（新洋百元合申規）
銀行電匯 九十五兩一二五
（上海匯至東京）（日洋百元合申規）
銀行電匯 七十五兩三七五
（上海匯至漢堡）（馬克百元合申規）
銀行電匯 二百四十九馬克

◎國內匯兌

銀行公會報告各省匯市

地名	公砝	地名	行化
北京	一〇四七•五〇	天津	一〇五五•五〇
萬縣	[illegible]	成都	[illegible]
重慶	[illegible]	漢口	洋例 一〇二四•五〇

地名	價	地名	價
北京銀元	[illegible]	天津銀元	[illegible]
青島銀元	[illegible]	煙台銀元	[illegible]
濟南銀元	[illegible]	成都銀元	[illegible]
萬縣銀元	[illegible]	福州銀元	[illegible]
宜昌銀元	[illegible]	南京銀元	[illegible]
漢口銀元	[illegible]	大連銀元	[illegible]
九江銀元	[illegible]	南昌銀元	[illegible]
杭州銀元	[illegible]	安慶銀元	[illegible]
長沙銀元	[illegible]	蕪湖銀元	[illegible]
蘇州銀元	[illegible]	鎮江銀元	[illegible]
奉天銀元	[illegible]	吉林銀元	[illegible]
太原銀元	[illegible]	西安銀元	[illegible]
梧州毫洋	[illegible]	貴陽銀元	[illegible]

●各國金銀貨幣價

幣	買進	賣出
英金磅	[illegible]	[illegible]
英金票	[illegible]	[illegible]
先令	[illegible]	[illegible]
美金票	[illegible]	[illegible]
法郎票	[illegible]	[illegible]
日金票	[illegible]	[illegible]
俄羅布票	[illegible]	[illegible]

●金市

現貨標金 每條 [illegible]
足赤條金 每兩 [illegible]
沙金 [illegible]

●銀洋錢市

早市開出行情
大同行洋 [illegible]
小洋 [illegible]
銅元 [illegible]

◎蘇州金銀錢市

[illegible]

●上海華商證券交易所

▲上午做開行市 ▼現貨開盤 元本位

[illegible]

●上海麵粉交易所

[illegible]

●上海華商紗布交易所

十六支人鐘（反手十支代用）

[illegible]

●上海物品證券交易所

棉花 漢口細絨標準習慣稱陝西花

[illegible]

◎滬南米市

[illegible]

◎滬北米市

[illegible]

●大連油豆餅市

五月十六日下午一點二十五分到

[illegible]

船期

▲進口輪船報告
▲出口輪船報告

[illegible]

外洋輪船報告

▲英國倫敦班 ▲意國里曲亞 ▲溫哥武班 ▲舊金山班 ▲法國馬賽班 ▲世界班 ▲香港小呂宋班 ▲德國亨堡班 ▲西雅圖班 ▲青島大連班 ▲神戶長崎班

▲北洋班 ▲南洋班 ▲溫州班 ▲福州班 ▲穿山定海班 ▲定海石浦 ▲崇海班 ▲通州揚州班 ▲長江班

[illegible]

今日戲目

常年義務送登

□電影□

- 夏令配克（靜安寺路卡德路口） 溫柔鄉中 時間 二時半 五時半
- 卡爾登（靜安寺路派克路口） 愛貓作良媒 時間 二時 五時半 九時一刻
- 大光明（靜安寺路） 羅克開快車 時間 三時 五時半 九時一刻
- 奧迪安（北四川路） 羅克開快車 時間 二時半 五時半 九時一刻
- 愛普廬（北四川路） 天涯恨 時間 二時 五時半 九時一刻
- 光陸（博物院路） 愛貓作良媒 時間 二時 五時半 九時一刻
- 好來塢（海寧路乍浦路） 法國宮闈秘史 時間 二時半至十一時連映
- 北京（北京路貴州路） 河東妙計 時間 三時 五時半 九時一刻
- 武昌（東武昌路） 風流俠客 時間 三時 七時 九時半
- 東南（民國路鄭家木橋對面） 神仙艷舞 時間 二時 五時半 九時一刻
- 世界（閘北寶山路） 塵海奇俠 時間 二時 六時 八時
- 共和（西門外方板橋） 好男兒 時間 日三時 夜八時
- 上海（北四川路） 癡情女書記
- 百星（老靶子路北四川路口） 愛妻與情婦 時間 二時 五時半 九時一刻
- 奧飛姆（曹家渡五角場） 故宮春夢
- 中央（六馬路） 矮親家 時間 二時 五時半 九時半
- 新中央（海寧路） 富人的生活
- 恩派亞（法租界霞飛路） 時勢造英雄 時間 二時 五時半 九時一刻
- 卡德（卡德路） 黑貓 時間 三時 七時 九時
- 萬國（虹口） 懺悔 時間 三時 七時 九時
- 中華（吉祥街） 女伶復仇 時間 三時 七時 九時

□舞臺劇□

- 共舞台（法租界） 夜戲 頭本西遊記
- 第一臺（四馬路） 夜戲 五本開天闢地
- 上海舞臺（四馬路） 夜戲 頭本二本 黃慧如
- 大舞台（三馬路） 夜戲 全本孫龐鬥智
- 更新舞台（開封路） 夜戲 頭本跨海征東

上海機器洗衣公司之大刷新

（一）電力乾洗 （二）特別洗燙

本公司自改革後所洗衣件清潔早爲社會所公認今由美國運到新式機器件件快捷取價從廉

絲絨地毯 絲絨窗簾 絲絨台布 絲絨門簾 禮服汗衫 軟領硬領 氈帽 草帽 嗶嘰 皮袍 綢緞呢絨 男女衣料

總公司 楊樹浦路 八一八號 電話五〇三八六
分公司 北四川路 三一一號 電話四二二四一
海寧路角 一西法光染

上海銀行公會會員

上海四明商業儲蓄銀行

本銀行開設以來歷有年所總行設在上海北京路並設分行於寧波漢口等處其他各大埠均有委託代理機關專營商業往來各種存款儲蓄存款以及貼現押匯一切銀行業務無不手續簡捷誠信待人其特別放款各項等隨時面議有備新式保管箱庫專爲寄存貴重物品印章契據之用租價低廉(一六九三九) 倘蒙惠顧請駕臨本行接洽(一六九三八)(一六四〇) 律風號碼營業室中央(六九三九)

請飲上海啤酒

各菜館洋酒食店均有出售

電灶衛生清潔 省儉靈便早已 哄動全滬 斐聲海上

工部局電氣處

梅毒暴發•呻吟牀簀•

服「內服六零六」搽「外搽六零六」頓覺大有起色此內服聖藥之清血解毒外搽藥膏之拔毒生肌其功效之偉大確爲任何藥品之所不能及

價目 內服六零六每瓶洋一元七角五分 六零六藥膏每盒洋一元 樣盒洋二角

▶上海四馬路中太和大藥房總發行◀

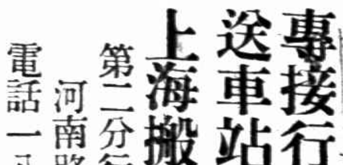

上海搬場公司

專接行李 送車站 車租每時四元 隨帶搬夫四名

第二分行 河南路橋堍 電話一八八七七號

治咳專家 唐拾義 防癆久咳丸